



次の人が行くから気をつけて



そろそろ始めようか



まずはボードの着脱練習から



こんな調子でやってみてね



怖がらないで、大丈夫



できたー、転ばなかったよ



みんなずいぶん上達したよ

スノーボードに挑戦しよう (スノーボード教室・セントレジャー北広島スキー場)

輝く緑 大志が育つ 北広島

きたひろしま

HOKKAIDO KITAHIROSHIMA-CITY

2009.2

家庭ごみの有料化 始まって3カ月、その変化は!?

「ごみ減量化・リサイクル」を推進するため、昨年10月から「家庭ごみ有料化」が始まりました。ここでは、開始後のごみの量の変化や不適正排出の状況、市民の皆さんへのインタビューなどをお伝えします。

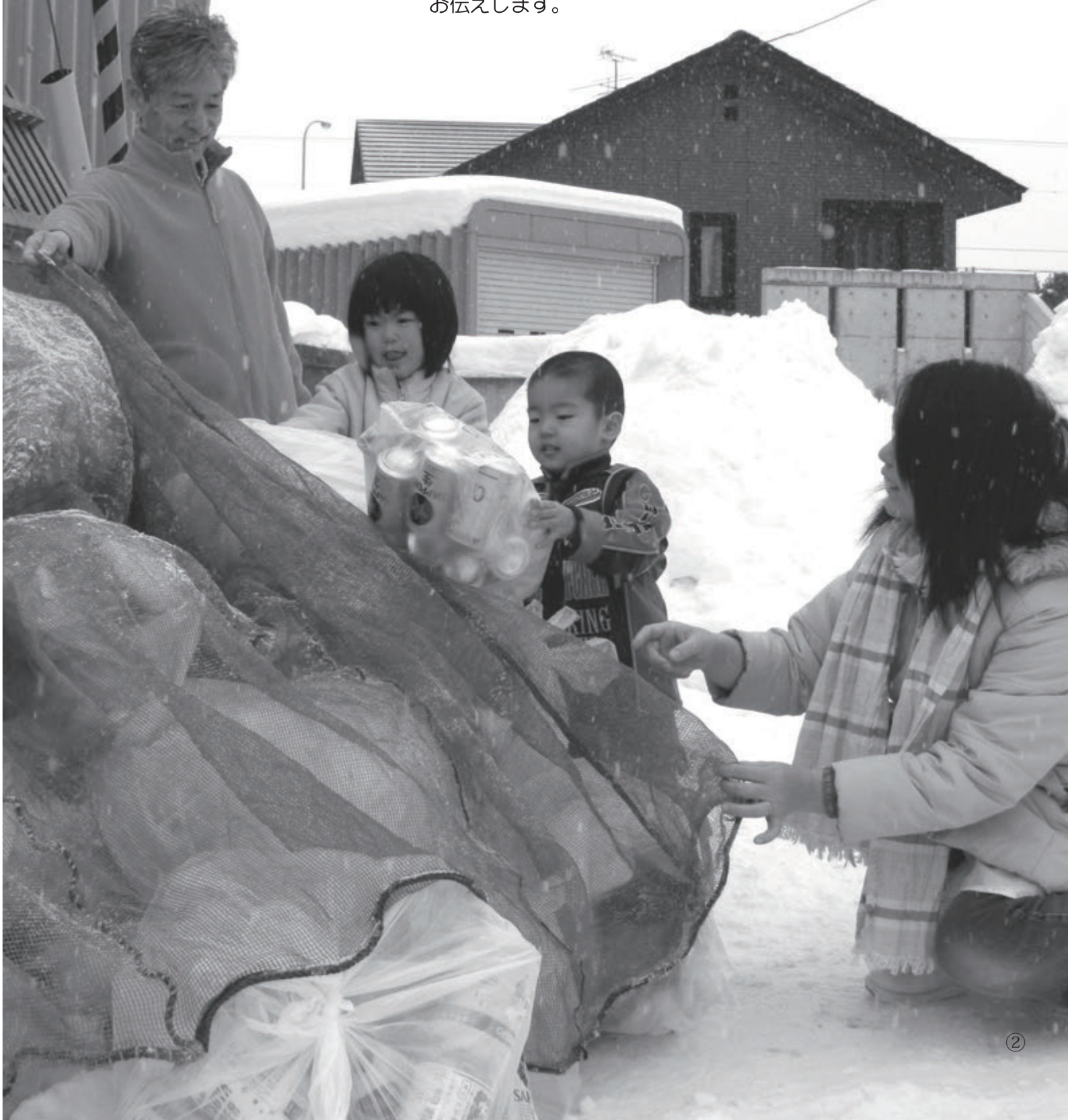



家庭ごみ排出量の変化

有料化実施後3カ月間の家庭ごみの排出量は2073tで、前年同月の3762tに比べて1689t(44.9%)減少しています。資源ごみの回収量は512tで、前年同月409tに比べ103t(25.2%)増加しています。

このように、「家庭ごみの有料化」に伴い、皆さんの家庭でごみの排出を抑え、リサイクルを進めている傾向が分かります。「家庭ごみの有料化」を導入した効果が表れています。

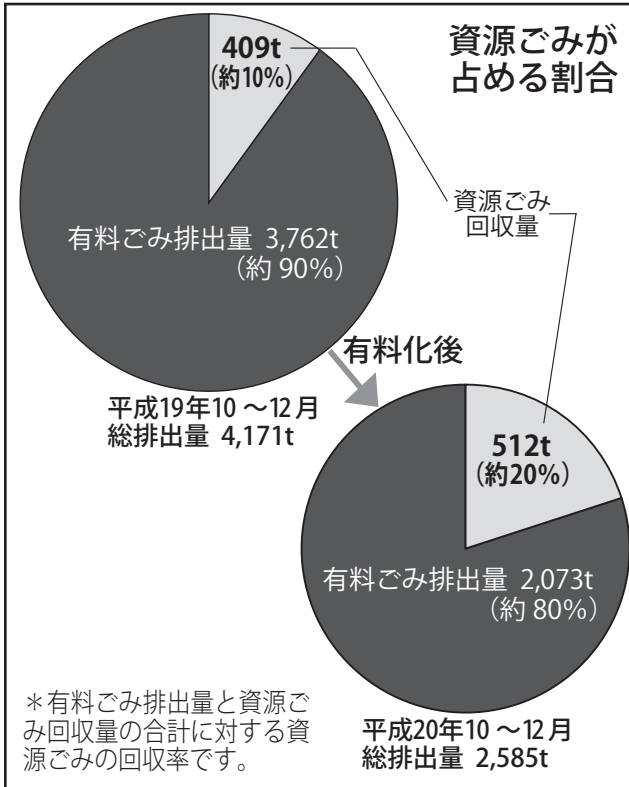

資源ごみ回収率が、昨年と同じ月に比べて、10ポイント増えているんだね。市民の皆さんが分別を徹底してくれて、うれしいなあ！

有料ごみ (家庭ごみ) 排出量		無料ごみ (資源ごみ) 回収量
<p>3,762t</p>	平成19年10～12月	<p>181t 89t 47t 90t 2t</p>
<p>*普通ごみ・粗大ごみ・破碎しないごみの排出量。 ごみ袋1個が500tです。</p>		<p>ビン・缶・ペットボトル プラスチック製容器包装ごみ 段ボール 紙製容器包装ごみ 紙パック</p>
<p>2,073t</p>	平成20年10～12月	<p>195t 158t 78t 78t 3t</p>

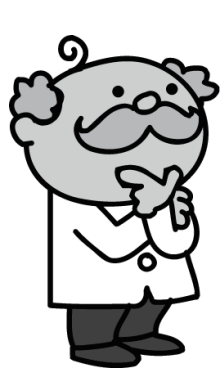

昨年より家庭ごみの量が減って、資源ごみが増えているね。特にプラスチック製容器包装ごみが77%、紙製容器包装ごみが66%増加しているよ。

不適正排出の状況

不適正排出とは、指定ごみ袋に入れない普通ごみや、資源ごみの中に普通ごみを入れるなど、きちんと分別していないごみ（異物混入）、収集曜日違いなど、ルール違反のごみを出すことです。

市内全域の不適正排出量は、10月で9・9t、11月で8・3t、12月は10tでした。

「クリーンタウンきたひろしま」などで分別方法や排出方法、収集曜日をもう一度確認し、ルールを守ってごみを出してください。

ルールを守っている市民の皆さんとの公平性を保つために、今後も改善指導を行います。



違反ごみの行方



*違反ごみの多いステーションでは…



ごみの内容から出した人が特定できた場合は、排出者宅への訪問などで排出ルールの改善指導を行います。

●有料化後の不適正排出量

	収集ごみ	不適正排出ごみ	不適正排出率
10月	643t	9.9t	1.5%
11月	658t	8.3t	1.3%
12月	764t	10.0t	1.3%

*10～12月の不適正排出内容は、普通ごみを指定ごみ袋以外で出されたものが約55%で、収集曜日違いが約45%でした。

●各地区の不適正排出割合

		西の里・東部地区 (月・木曜)	北広島団地地区 (火・金曜)	大曲・輪厚地区 (水・土曜)
10月	収集人口	18,768人	21,153人	21,082人
	不適正排出割合	51.4%	26.6%	22.0%
11月	収集人口	18,768人	21,092人	21,095人
	不適正排出割合	41.7%	17.3%	41.0%
12月	収集人口	18,793人	21,091人	21,077人
	不適正排出割合	29.1%	23.6%	47.3%



収集できません！

次の理由で収集できません。
違反シールを貼りますので、
至急持ち帰ってください。

- 1 収集する曜日が違います
- 2 収集できないごみです（タイヤ、パソコンなど）
- 3 資源物が汚れています（洗ってから）
- 4 資源物以外の物が入っています
- 5 指定袋に入れて出してください
- 6 びん・缶・ペットボトルとプラスチック製容器包装ごみを分けてください
- 7 粗大ごみは戸別収集です
- 8 ごみ処理券を使ってください



自宅の近くに ごみステーションがあります



いしおか かつとみ
石岡一臣さん
(北広島団地地区)

自宅の前にあるごみステーションは、割と規則が守られている方だと思っています。

保育園の隣にごみステーションがあるため、以前は保育園の送り迎えのついでに別の地区の方がごみを捨てていくこともありましたが、今は園長から伝え

てもらっていますのでほとんどなくなりました。

しかし、年末には粗大ごみがステーションに捨てられていたことがあり、困りました。

ほかに気になることは、食品の入った容器などをちゃんと洗わずに、そのまま資源ごみとして捨てる方がいることと、高齢化の進む地区のせいかな、曜日違いのごみを捨てる方が時々いることです。

最近では、カラスよけのネットを使っているのですが、カラスの被害もなくなり快適になったと感じています。

「クリンタウンきたひろしま」を読んでみて



やまぐち しょういち
山口昭一さん
(大曲地区)

有料ごみを少なくするには、リサイクル可能なごみを識別するのが大事になります。これがなかなか大変です。

プラスチック製容器包装ごみかなと思うと、発泡スチロール板は普通ごみだったり、紙製容器包装ごみかなと思うと、トイ

レットペーパーの芯がやはり普通ごみだったり、素材で判断してはいけないようです。

クリンタウンきたひろしまにも紛らわしい書き方の部分があるようです。分別の基準が何か、非常に分かりづらいと感じています。

普通ごみが埋め立てされているということも、ごみ処理としてはどうなのでしょう。一番安上がりなのかもしれませんが、「負の遺産」を先送りしているようで、次代を担う子どもたちに申し訳ないような気がしています。

市民の声

家庭ごみQ&A

- Q1.** ごみ袋代は、どのように使われますか。
A1. 市民の皆さんが負担しているごみ袋代（ごみ処理手数料）は、ごみ処理の経費や減量・資源化の経費、ごみステーションの環境整備、ごみ処理施設周辺の環境整備などに使います。
- Q2.** 将来、北広島のごみの量はどうなると思いますか。
A2. ごみの排出量は減ると考えています。道内の有料化実施都市の有料化2年前と、3年後の一人1日当たりのごみ排出量を比較すると、平均で21%の減量の効果が得られています。北広島市でも3ページに記載した通り、導入の効果は表れています。
- Q3.** ごみステーションにほかの地区の人がごみを捨てているようですが、それはいいのですか。
A3. マンション・アパート専用を除き、ごみステーションの管理は自治会・町内会が行っています。お住まいの地域のごみステーションを利用してください。
- Q4.** カラスがごみを荒らすのですが、何かいい方法はありますか。
A4. ボックスやネットを設置すると効果があるようです。自治会・町内会で購入する場合、市から補助制度があります。詳しくはお問い合わせください。

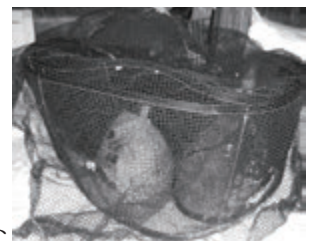

カラスよけネット



とくだ きよひで
得田清秀さん
(北広島団地地区)

段ボールなどを使って、 ごみ減量の工夫をしています

段ボール箱を使った生ごみの堆肥化の講習に参加し、その後5年ほど自分なりに研究を重ねてたどりついた方法です。

段ボール箱の底と側面を別の段ボールで補強し、中にピートモスなどの基材を入れて準備OK。毎朝生ごみを投入し、かき混ぜる

だけでよく、そう難しくありません。開始直後は変化がありませんが、しばらくすると温度が徐々に上昇し、分解が始まります。やがて2・3日間隔で温度は15〜70度を上下して堆肥化が進みます。時々米ぬかを投入すると、分解がより早く進みます。

冬季4カ月で、約65kgの生ごみが約6kgの堆肥になるので、かなりの減量になります。時間と手間が掛かりますが、何よりもごみを出さないことと、家庭菜園の有機肥料としても利用できるのです。ぜひお勧めしたい方法です。

分別の徹底で、有料のごみの量が減っているようです。しかし、油断は禁物。慣れにより意識が薄れ、元に戻る「リバウンド」が心配です。

毎日の暮らしの中で、ごみを減らす工夫を心掛けたいですね。



確定申告と 住民税 申告



確定申告って何？

所得税の申告のことです。昨年1月1日から12月31日までで得た所得金額と、これに対する税額を計算して納める所得税額を確定し、申告します。

次の方は、確定申告をしなければなりません。

- 年末調整の内容に変更がある方（扶養控除などの対象者の年間給与収入が103万円を超えた方など）
- 1カ所から給与を受けていて、給与所得や退職所得以外の所得金額の合計が20万円を超えている方
- 2カ所以上から給与を受けていて、

確定申告の季節です
お忘れなくお申ししましょう



住民税申告って何？

年末調整されなかった給与の収入金額と、給与所得や退職所得以外の所得金額の合計が20万円を超えている方

- 営業・事業・不動産所得や、一定金額を超える公的年金などのある方
- 1年間の給与収入金額が2千万円を超えている方

住民税の額を決める資料として、所得や各種控除を1月1日現在の住所地の市町村に申告することをいいます。確定申告や給与の年末調整をした方は、住民税申告をしたものと見なされます。

■ 申告に必要な書類など

各種控除など	必要な書類など
収入確認のため	● 源泉徴収票（原本）
社会保険料控除	● 健康保険料・年金保険料・介護保険料の領収書（平成20年1～12月に支払った分） ● 社会保険料（国民年金保険料）控除証明書（国民年金保険料を納付している方だけ）
生命保険料控除	● 生命保険料控除証明書
地震保険料控除	● 地震保険料控除証明書
障害者控除	● 身体障害者手帳や療育手帳など ● 障害者控除対象者認定書（介護保険の要介護認定者のうち、障害者控除の対象となる方の認定書。申請に基づき市の福祉課が発行）など
医療費控除	● 医療費の明細書（ノートなどに、医療を受けた方の1年分の医療費、公共交通機関を利用した場合の交通費などを、病院や薬局ごとに集計） ● 平成20年中に支払った病院や薬局、介護保険サービスの領収書かレシート
住宅借入金等特別控除	● 住民票（平成21年1月1日以降に交付されたもの） ● 登記事項証明書（土地・家屋） ● 土地売買契約書・工事請負契約書（土地・家屋の取得価格が分かる書類）の写し ● 借入金の年末残高証明書（土地・家屋） ● 増築の場合は、建築確認済証か検査済証の写し、増改築等工事証明書のいずれか ● 改築の場合は、増改築等工事証明書
寄附金控除	● 寄付した先からの領収書など
税金が還付になる方	● 銀行の口座情報（申告者本人名義）
その他必要なもの	● 印鑑（認め印可。スタンプ型は不可）

■ 確定申告と住民税申告の日程と会場

- 譲渡所得・山林所得・贈与税・相続税の申告や相談は受け付けできません
- 11：30～13：00は受け付けを休みます
- 確定申告で所得税を納付する方は、2月16日(月)～3月16日(月)にお越しください

中央会館（市役所隣）	
2月2日(月)・3日(火)・9日(月)・16日(月)・17日(火)・18日(水)・27日(金)	9：00 ～ 16：00
3月2日(月)・9日(月)・10日(火)・11日(水)・12日(木)・13日(金)・16日(月)	
税務署主催 2月23日(月)・24日(火)	
札幌南税務署の職員が申告と相談を受け付けます。営業・事業所得や不動産所得がある方は、この2日間か、札幌南税務署で申告してください。	9：30 ～ 16：00
団地住民センター（9：30～16：00）	
2月12日(木)・13日(金)、3月3日(火)・4日(水)	
西の里会館（9：30～16：00）	
2月5日(木)・25日(水)・26日(木)	
夢プラザ（9：30～16：00）	
2月4日(水)・19日(木)	
大曲会館（9：30～16：00）	
2月10日(火)、3月5日(木)・6日(金)	
輪厚農民研修センター（9：30～16：00）	
2月6日(金)・20日(金)	

札幌南 税務署

日曜に申告や相談を受け付けます
2月22日と3月1日の日曜に、札幌市内の税務署(札幌中税務署を除く)で、確定申告の相談と申告書を受け付けます。

e-Taxを利用しませんか
国税の申告などの手続きを、インターネットでできる便利なシステムです。詳しくは、e-Taxホームページ (<http://www.e-tax.nta.go.jp>) をご覧ください。

インターネットで申告書を作成してみませんか
国税庁のホームページの「確定申告書等作成コーナー」を利用すると、確定申告書などが作成できます。作成した申告書に必要な書類を添えて送付すると、税務署に行かなくても確定申告ができます。



確認しましょう

*平成11年~18年の入居者に限ります。

住民税の住宅ローン控除 あなたは、対象者ではありませんか？

◇確定申告をしない方 (年末調整を受けた方)

源泉徴収票で確認できます。
次の条件をすべて満たす方が対象です。

- **A欄** (源泉徴収税額) が0円
- **B欄** (住宅借入金等特別控除可能額) が **C欄** (住宅借入金等特別控除の額) より大きい
- **C欄** (住宅借入金等特別控除の額) が0円でない

支払元 北広島市中央〇丁目〇番地〇〇	支払先 北広島 太郎	給与 6,400,000	給与所得控除後の金額 4,580,000	源泉徴収税額 2,688,000	源泉徴収税額 0
控除対象労働期間 2	住宅借入金等特別控除 485,000	社会保険料等の金額 50,000	住宅借入金等特別控除の額 3,000	住宅借入金等特別控除の額 94,600	

◇確定申告をする方

確定申告書で確認できます。
次の条件をすべて満たす方が対象です。

- **D欄** (課税される所得金額) が0円でない
- **E欄** - **F欄** (配当控除の額を差し引いた後の税額) が0円ではなく、**G欄** (住宅借入金等特別控除) より小さい

確定申告書第一表の右上

課税される所得金額 (D)	1,200,000	D欄
上のDに対する税額 (E)	600,000	E欄
税配当控除 (F)	0	F欄
(特定増改築等)住宅借入金等特別控除 (G)	900,000	G欄

次の方は、確定申告は必要ありませんが、住民税申告をしなければなりません。

- 各種控除 (社会保険料控除、生命・地震保険料控除、医療費控除、配偶者控除、配偶者特別控除、扶養控除など) を受けようとする方
- 国民健康保険に加入している方 (未申告の場合は、税額の軽減措置を受けることができません)

住民税の寄附金控除が変わります

寄附金控除を受けるには、寄付した申告書には、全ての寄付先の名称と内訳を記入してください。

道や市が、控除対象となる寄付金を条例で指定できる制度が創設されました。

- 寄附金控除の対象に、道や市が条例で定めるものが追加されました。社会福祉法人や学校法人、独立行政法人などで新たに対象になったものがあります
- 所得控除から税額控除になりました
- 適用下限額が、これまでの10万円から5千円に引き下げられました
- 控除対象限度額が、総所得金額等の25%から30%に引き上げられました

ふるさと納税制度の創設で、地方公共団体への寄附金控除が拡大されました。

都道府県や市区町村に対する寄付金

は、5千円を超える分について、個人住民税の所得割分の約1割を上限に、所得税と合わせて全額が控除されます。

住民税からの住宅ローン控除

該当する方は、毎年申告が必要です。住宅ローン控除は所得税だけに適用される制度ですが、平成19年度の税源移譲で所得税が減少したため、控除しきれない場合があります。

このため、平成11年から18年までの入居者に限り、申告によって、税源移譲がなければ受けられていた控除額との差額を、翌年度の住民税から控除できます。

対象となる方は、3月16日までに、1月1日現在の住所地の市区町村に「住宅借入金等特別控除申告書」を提出してください。なお、確定申告をしない方は、源泉徴収票と印鑑が必要です。

*期限が過ぎても受け付けできる場合があります。

*市のホームページでも申告書が作成できます。作成した申告書を、確定申告をしない方は源泉徴収票と一緒に市役所税務課 (〒061-1192 住所不要)へ、確定申告をする方は確定申告書と一緒に札幌南税務署 (〒062-0051 札幌市豊平区月寒東1条5丁目3-4)へ送付すると、手続きが完了します。



造形作家

山本 祐歳さん

やまもと・まさとし
高台町在住。
東京の広告制作会社でグラフィックデザイナーとして勤務。平成7年に北海道へUターン。以降、創作活動に専念。公募展「サッポロアートアニュアル1988」で札幌市長賞、「オベルデザインコンテスト」審査員賞、「東急ハンズ大賞」入選など受賞多数。6月に札幌で個展を開催する予定。



山本さんの作品「是ク在ル」(右上)、「月ヲ觀ル」(右下)、「日ヲ觀ル」(左)

目に見えない
“何か”を感じてもらいたい



かねてから親交のあった山本さんの個展を久しぶりに訪ねた。「月ヲ觀ル」「日ヲ觀ル」「是ク在ル」が、広い空間に3体動物と人間を融合させた木彫作品で、見ていると現実には存在しない想像の世界に誘い込まれたような錯覚を覚えた。

東京の広告制作会社に勤務している時、彫刻家・舟越桂さんのアトリエを訪ねるテレビ番組を見て、すぐに道具をそろえて木彫を始めました。絵を描いたり、粘土をやったりしましたが、木の感触が好きで、何より木を彫ることが楽しかったのです。2・3体ほど、趣味で作りましたが、仕事が忙しくなり創作活動を中断しました。しかし、その後転職が訪れる。バブル崩壊後の平成7年、仕事が減ってきたこ

ともあり、出身地である札幌で再スタートするつもりで戻ってきた。「デザイナーとしての仕事が見つからず、自分のできること、何か表現できるすべを模索し、根幹として動物と人間を融合した作品を作ることに行き当たりしました」

後に札幌から北広島に移り、創作活動を続けている。「いろんな人との出会いや助けに支えられてきました。北広島に移ったことも大きな転換点でした。今の自分をつくり、支えてくれていると感じています。北広島のお空気も、おそらく作品にかかわってくれていると思います」

メタモリックはメタモルフオーゼII「変容する」という意味の単語から考えた造語で、変容している動物、または変容している人という意味がある。

昨年12月の個展を見て、作風が変わったような印象を受けた。前に見た作品とは雰囲気が変わっていた。心境の変化なのか。興味がわいた。「初期の作品は、背景としてテーマに合った絵を描き、それと合わせて写真に撮ることで全体の雰囲気をよりリアルに浮かび上がらせるようにしていました。最近の作品は130cmほどの丈で、素材は木ですが、土台にコケを使ったり、ガラスやろうなど別の素材を組み込んだり、実際に手で触って感触を楽しむ作品などがあります。以前は訴えてくるような作品が多かったが、今は、作品を見て

触って何か感じてほしい、そんな作風が変わっていた。「最近は何に見えないものを形にしたいと思うようになりました。人・動物・樹木・建物を組み合わせますが、その割合が少しずつ変わってきています。今後は、またシンプルなものに変わるかもしれません」

個展では、気に入ってくれた人に作品を販売している。売れてしまうと寂しくないのかと聞くと「そういう感覚がないんです。出来上がりが近付くにつれて自分から離れて行く。作品たちの、もつと上手に作れ! そんな声が聞こえるから、個展が終わったら箱にしまっちゃうくらいです」とさわやかに笑って答えてくれた。

この先、どのような作品に変容していくのか、山本さんの活躍に期待したい。



1月18日に行われた東部小学校リンク開き

1月18日、東部小学校でリンク開きが行われました。例年は冬休み中に出来上がるスケートリンク。今年は、雨が降ったりなかなか気温が下がらない日が続いたりしましたが、ようやくリンクの一部で滑走が可能になりました。現在、小学校にスケートリンクがあるのは東部小学校だけです、かつてはほかの小学校にもありました。教職員や保護者たちが雪を踏み固め、深夜に水をまいてリンクを造成。地元建設会社がボランティアでブルドーザーを出してくれたところもありました。

りました。子どもたちは、スケートの授業の成果を校内スケート大会などで競いました。その後、児童数の減少などから、造成作業や管理運営が難しくなり、スケートリンクの数は減っていきました。東部小学校では現在、業者に委託して造成し、朝夕の除雪や散水は教職員や保護者なども参加、協力して行っています。吉川教頭は、「主に体育の授業で使っています。学校の授業以外にも、スケート少年団員が放課後の練習に使っています。このリンクは学習用ですが、休日に滑っている地域の方もいますね」リンクの完成を待ちわびた子どもたちの顔を見に行きました。低学年の授業には、保護者が見学に訪れ、「ひもはしっかり結べたかな」と、心配そうに見守っています。ですが、子どもたちは風や水の冷たさにも負けず、元気いっぱいです。今シーズン初めてのスケートで、中には恐る恐るリンクに入る子もいましたが、みんな楽しそうに滑っていました。



東部小学校に残る スケートリンク



30年前の東部小学校リンク

【まちネタ】募集中 北広島の「おもしろい!」「伝えたい!」と思う情報や写真をぜひお寄せください。できる限り広報紙で取り上げていきます。お待ちしております!

さんほみす

58

冬の健康体操

冬の朝、福祉センターは週1回の健康体操でにぎわっている。夏に公園の木陰で体を伸ばしていた人が、冬も場所を変えてがんばっているのだ。訪ねてみると、中国健康体操というサークルだった。参加者のほとんどがシニアで、最高齢は88歳。みんな姿勢がよく、年齢よりも若く生き生きして見える。半数以上の人が、初めから続けている。体が弱く、通うのにも苦労していた女性は、最近ほとんど休まずに通えるようになったそうだ。



音楽に合わせてゆったりと体を動かします

参加者は、雪が解け、また公園に集まる日を楽しみにしている。



「アレクサンダとぜんまいねずみ」から

「アレクサンダのきせきのしゅん間」

アレクサンダが、もうウイリーは捨てられてしまったと思いきや「ああ、もうおそかった」と言った時に、思わずびくっとしてしまいました。でも、アレクサンダの願いが通じ、ねずみになったウイリーとまた会えたのが心に残り、この場面をかきました。



(216)

作品・文とも

類家妃奈さん
(西の里小学校2年)

*今号に掲載している申し込みが必要な事業で、特に指定がない場合は2月1日からの受け付けです。

TOWN GUIDE お知らせ

2

FEBRUARY

生活

次世代計画調査

北広島市次世代育成支援対策推進行動計画（後期計画・平成22～26年度）を策定するため、2月下旬から調査を行います。

無作為に選んだ子育て中の家庭に調査票を送ります。ご協力をお願いします。

*訪問や電話による聞き取り調査は行いません。

問合せ 児童家庭課（内線814）

特別慰労品の贈呈

恩給欠格者や戦後強制抑留者、引揚者の本人に、特別慰労品を贈呈しています。引揚者は、終戦の日まで引き続き1年以上外地で生活し、戦後引き揚げてきた家族全員が対象です。

請求期限は3月31日までです。

す。お済みでない方は、早めに請求してください。請求書は市役所福祉課にあります。

*資格要件など、詳しくは独立行政法人平和祈念事業特別基金（土・日曜、祝日を除く午前9時15分～午後5時15分）0120-234-933へお問い合わせください。

問合せ 福祉課（内線791）

普通救命講習 I

基礎的な応急手当の講習です。

対象 市内にお住まいか通勤・通学している中学生以上の方
日時 2月19日（木）午前9時～正午

会場 消防本部防災研修室
定員 先着30人

申込み 2月12日までに市消防署（☎373-2322、氏名・生年月日・連絡先を記入してFAX 373-6230）
2月7日は

北方領土の日

2月7日は、日露通商友好

市役所（代表） ☎372-3311
（中央4丁目2-1）

西の里出張所 ☎375-3209
（西の里南1丁目2-4）

大曲出張所 ☎376-2530
（大曲柏葉1丁目2-3）

西部出張所 ☎376-2103
（輪厚中央4丁目12-17）

団地住民センター ☎372-0676
（泉町1丁目1）

エルフィンパーク ☎376-8880
（中央6丁目）

芸術文化ホール ☎372-7667
（中央6丁目2-1）

図書館 ☎373-7667
（中央6丁目2-1）

中央公民館 ☎373-0101
（朝日町5丁目1-1）

総合体育館 ☎372-0808
（共栄315-2）

東記念館 ☎373-2171
（朝日町5丁目1-2）

輪厚農研センター ☎376-3935
（輪厚中央4丁目12-17）

夢プラザ ☎370-7373
（大曲370）

福祉センター ☎372-1640
（北進町1丁目5-2）

ホームページアドレス
<http://www.city.kitahiroshima.hokkaido.jp/>

携帯電話ホームページアドレス
<http://k.city.kitahiroshima.hokkaido.jp/>



二次元バーコード対応携帯電話の内蔵カメラで撮影すると、携帯電話用ホームページのアドレスを読み取ることができます。

行政相談



相談

条約が調印され、日本とロシアの国境が択捉島とウルップ島間となり、国後・択捉・色丹・歯舞群島の北方4島が日本の領土となった日です。北方4島への関心と理解を深め、返還運動を進めるため、この日が定められました。

問合せ 市民生活課（内線700）

日時 2月3日（火）午後1時30分～3時30分
会場 中央会館（市役所隣）
内容 国の行政機関の仕事についての苦情・要望・意見など
相談員 行政相談委員
問合せ 市民生活課（内線700）

今日から始める

エコライブ

第10回

スリーアール 3Rでごみを減らそう!

ごみの有料化が始まって4カ月がたちました。ごみを減らす意識は高まっていると思いますが、ごみ袋代もばかになりません。ごみをさらに減らすため、3Rを念頭に、いろいろな工夫をしてみませんか。

3R（スリーアール）って何？

リデュース（Reduce）、リユース（Reuse）、リサイクル（Recycle）の3つの英語の頭文字「R」をとって「3R」と呼んでいます。廃棄物の発生を抑制することがリデュース、廃棄物を再使用することがリユース、廃棄物を原材料として再利用することがリサイクルです。

○暮らしの中の3Rの例発生を抑制（リデュース）

- ・買い物は、マイバッグを利用する
- ・商品は必要な分だけ買う
- ・過剰な包装は避ける

再使用（リユース）

- ・リターナブル容器を選ぶ
- ・不要になった衣服はリフォームしたり、フリーマーケットに出したりする
- ・家電などは修理して使う
- ・再生部品を用いた機器類を使う

原材料として再利用（リサイクル）

- ・分別回収の取り組みに協力して、決められた場所に決められた方法で出す

買い物の目安になるマーク

環境のことを考えた商品を買いましょう



再生PET樹脂リサイクル推進マーク
ペットボトルを再商品化した商品に表示される



グリーンマーク
古紙を一定以上の割合で原料に使用した紙製品に表示される



リターナブルびんマーク
販売店に返却して、繰り返し使うガラス瓶に表示される



牛乳パック再利用マーク
使用済み牛乳パックを再利用した商品に表示される



再生紙使用マーク
再生紙の古紙配合率を表わす。標記の数字は古紙の配合率を示す



エコマーク
環境保全に役立つと認められた製品に表示される

問合せ 環境課（内線822）

市ホームページ ⇒ 環境課 <http://www.city.kitahiroshima.hokkaido.jp/kankyo/>

法律相談

電話での予約が必要です。
助言・相談で約25分間です。
日時 2月12日(木) 午後1時
～4時

失業相談室

対象 市内にお住まいで、企業倒産や中途解雇で失業した方
日時 土・日曜、祝日を除く
午前10時～午後4時

会場 ジョブガイド北広島(中央3丁目1～3)
内容 年金・健康保険・税金・保育料・介護保険料・就学援助資金などの相談、社員寮の退去に伴う住宅相談、採用内定取り消しに関する相談、生活資金金融制度の相談、再就職支援セミナー開催などの案内
問合せ ジョブガイド北広島
(☎374-8550)

募集

非常勤社会福祉指導員

対象 精神保健福祉士、社会福祉士、作業療法士などの資格がある、65歳未満の方

募集人数 若干名
業務内容 地域活動支援センター・MH C北ひろしまで精神障がい者の社会復帰に向けた作業指導(木工や手芸など)や相談対応

採用期間 4月1日～平成22年3月31日
勤務時間 週28時間45分以内
休日 土・日曜、祝日、年末年始

報酬 月額14万1100円、通勤手当、加算額(年2回)
社会保険等 健康保険・厚生年金・雇用保険に加入
申込み 2月13日までに履歴書(写真付き)を持ち福祉課(内線810)

*採用は面接(日程は後日連絡)で決定します。兼職はできません。履歴書はお返ししません。

臨時職員



〈一般事務登録者〉

登録者から選考します。登録は、職員課にある登録カード(市ホームページからダウンロード可)に必要な事項を記入し、履歴書用写真1枚を添えて、提出してください。簡

単な面接があります。
採用人数 10人程度
採用期間 4月1日から6カ月以内(6カ月以内の更新あり)

勤務時間 午前8時45分～午後5時15分の間で6時間
休日 土・日曜、祝日
賃金 時給810円、通勤手当、時間外勤務手当
社会保険等 健康保険、厚生年金、雇用保険に加入
申込み 2月13日までに職員課(内線726)

〈土木事務所事務〉
募集人数 1人
採用期間 4月1日～9月30日(6カ月以内の更新あり)
勤務時間 午前8時45分～午後1時30分
休日 土・日曜、祝日
賃金 時給810円、通勤手当
申込み 2月10日までに履歴書(写真付き)を持ち土木事務所(共栄196-1、内線759)

*採用は書類選考と面接(日程は後日通知)で決定します。
〈共通事項〉
対象 市内にお住まいで、パソコン(エクセル・ワードなど)が使える方



竹山高原温泉行き福祉バス

問合せ 社会福祉協議会 ☎372-1698

竹山高原温泉利用割引制度(市内にお住まいで65歳以上の方、自己負担1回100円・年10回)を利用するための、竹山高原温泉行きの福祉バスを運行します。道路状況により停留所到着時刻が遅れる場合があります。帰りは午後1時と3時に温泉を出発し、行きの逆経路で運行します。
*西の里コースを利用される方は電話で事前の申し込みが必要です。

◇運行時刻表◇

東部南コース			東部北コース			西の里コース			仁別・大曲コース			島松・中の沢コース				
2/25 3/25 4/15	水 火 水	1号車 2号車	2/17 3/17 4/7	火 火 火	1号車 2号車	2/12 3/12 4/9	木 木 木	1号車 2号車	2/19 3/19 4/16	木 木 木	2/24 3/24 4/14	火 火 火	1号車 2号車	2/18 3/18 4/8	水 水 水	1号車 2号車
音江別神 社バス停 (谷口宅前)	9:40 10:50		フレッシュ はまだ 稲穂店前 (稲穂町西4)	9:32 10:37		北の台バ ス停(エ ルム建設前)	9:30 10:40		虹ヶ丘中 央バス停 (虹ヶ丘 公園側)	9:23 10:45	仁別会館 前(仁別 361)	9:00 10:30	大曲末広 3丁目バ ス停(ス パー前)	9:30 10:45	長谷川昭 三宅前 (島松557)	9:15 10:25
↓			うえはら 生花店前 (稲穂町西1)	9:35 10:40		↓			虹ヶ丘東 バス停 (2丁目側)	9:25 10:47	皆川敏宅 前(仁別 296)	9:04 10:34	大曲末広 2丁目バ ス停(セ リオ側)	9:33 10:48	Aコープ 西部店前 (輪厚中央5)	9:20 10:30
↓			↓			↓			↓		本間春明 宅前(仁 別254)	9:07 10:37	↓		輪厚ゴル フ場バス 停(ゴル フ場側)	9:23 10:33
↓			↓			↓			↓		斉藤務宅 前(大曲 287)	9:10 10:40	↓		にしたに デンタル クリニック 前(希望 ヶ丘3)	9:26 10:36
↓			広葉小学 校前(輝 美町A-1 号棟向かい)	9:43 10:48		北の里牧 場前バス 停(湯浅 宅側)	9:40 10:50		西の里第 2団地バ ス停(西 の里北側)	9:28 10:50	みどりの 郷バス停 (スポーツ デポ側)	9:20 10:50	大曲バス 停(中学 校側)	9:37 10:52	ホースフ ールド ワッツ前 (輪厚401-4)	9:30 10:40
南の里12 号バス停 (木川宅前)	9:45 10:55		松葉町1 丁目電話 ボックス前 (松葉町側)	9:45 10:50		裏の沢バ ス停(日 栄興業側)	9:43 10:53		西の里バ ス停(西 の里東側)	9:31 10:53	大曲光4 丁目バス 停(大曲 光側)	9:30 11:00	南ヶ丘4 丁目バス 停(大曲 交番側)	9:40 10:55	竹樋節夫 宅前(中 の沢93)	9:35 10:45
新富町バ ス停(新 富町西3)	9:48 10:58		山手町6 丁目バス 停(藤川 歯科医院前)	9:50 10:55		伸光丸前 前(藤井宅側)	9:45 10:55		西の里学 校通バス 停(ロー ソン側)	9:34 10:56	若葉町2 丁目バス 停(若葉 町側)	9:50 11:20	大曲柏葉 2丁目バ ス停(湯 田歯科医院前)	9:43 10:58	大学競技 場前バス 停(林側)	9:38 10:48
セブンイ レブ駅前 店(中央6)	9:50 11:00		高台町4 丁目バス 停(高台町側)	9:55 11:00		市役所バ ス停(市 役所側)	9:50 11:00		榎山バス 停(中川 宅前)	9:37 10:59	泉町2丁 目バス停 (泉町側)	9:55 11:25	柏葉台団 地バス停 (団地側)	9:45 11:00	栄町2丁 目バス停 (道銀側)	9:50 11:00

◆利用当日は、利用割引券をお持ちください。無の方は、温泉の受付でお渡しします。
健康保険証など年齢が確認できるものをお持ちください。

第23回北広島ふれあい雪まつり

スノーシューづくりのや
楽しいイベントがあるよ!

日時 2月1日(日)
午前9時30分から

会場 総合体育館横
イベント広場(共栄314)

問合せ 商業労働課
(内線857)

島松演習場
陸上自衛隊演習

●日時 2月10日(火)・11日(水) 午前7時～午後10時
(正午～午後1時を除く)
●実施部隊 第7師団

詳しくは、市のホームページをご覧ください。
問合せ 危機管理担当(内線652)

島松駐屯地モニター

対象 市内にお住まいで、防衛問題などに興味がある20歳以上の方(国や地方公共団体の議員・職員を除く)

募集人数 15人

業務内容 駐屯地見学や行事、戦車などの体験試乗に参加し、意見を提出する

任期 4月1日～平成22年3月31日

*詳しくはお問い合わせください。

申込み 3月6日正午までに島松駐屯地広報班(☎0123-368611・内線5251)

北海道消費生活モニター



対象 市内にお住まいで、20歳以上の方

募集人数 若干名

業務内容 月1回の価格調査、商品やサービスの調査など

任期 4月1日～平成22年3月31日

報酬 年額2万4000円

申込み 2月9日までに商業労働課(内線858)

*申し込み多数の場合は、未経験者を優先します。

保健

家族交流会

望ましい対応について学び、情報交換をします。

対象 ひきこもり当事者と家族

日時 2月10日(火) 午後1時30分～3時30分

会場 千歳保健所(千歳市東雲町4丁目2)

申込み 2月9日までに千歳保健所(☎0123-23175)

心の健康相談



心の健康について悩んだり困ったりしている方のため相談です。相談日以外も来所や電話で相談を受け付けます。

対象 本人とその家族

日時 2月4日(水) 午後1時30分から

会場 恵庭市保健センター(恵庭市南島松828-3)

相談員 精神神経科医師、保健師

申込み 2月3日までに千歳保健所(☎0123-23175)

ニテイル マタスクール



妊娠中の生活や出産、子育てについて楽しく学習しながら友達をつくりませんか。

日時・内容 ●2月10日(レクリエーションで交流、赤ちゃんと生活(ビデオ、講話)

●2月17日(呼吸法と妊婦体操(ビデオ、実技)) ●2月24日(母乳育児・歯科講座)

●3月3日(栄養講座、先輩ママとの交流会 いずれも火曜、午後1時30分～3時45分)

会場 中央会館(市役所隣)

持ち物 母子健康手帳、筆記用具

申込み 2月9日までに健康推進課(内線808)

メタボリックシンドロームと心臓病

メタボリックシンドロームは、心臓病の発症に影響があります。講演会で学習し、予防しましょう。

日時 2月7日(土) 午前10時30分～正午

会場 芸術文化ホール活動室

講師 北海道中央労災病院第

募集 / 4月からの市内保育園園児・学童クラブ児童

★保育園★

〔入園基準〕
 生後7週目から小学校入学前までの乳幼児で、保護者が次のような理由で家庭での保育ができない場合、同居親族が子どもを保育できない場合

- ◆昼間、家庭の外や家庭内で日常の家事以外の仕事をしている
- ◆妊娠中か出産後間もない
- ◆病気療養中か障がいがある
- ◆その他、特別な理由がある

*保育園での保育が困難と認めるときは、入園を制限する場合があります。

〔保育料〕
 世帯の前年所得税額(所得税額がない場合は前年度市民税所得割額)の合計額や入園児の年齢で決定し、毎月納めていただきます。



○**申込期限** 2月20日
 *期限以降の申し込みは、4月1日からの入所ができないことがあります。

○**受付場所** 児童家庭課各出張所
 受付場所にある申込書に必要な書類を添えて、お申し込みください。

○**手続き** 児童家庭課(保育園/内線801・学童クラブ/内線802)

◆**問合せ**

★学童クラブ★

〔対象〕 放課後、帰宅しても保護者が仕事や病気などのため、保育が困難となる小学1～3年の児童(障がいがある児童は4年まで)

〔学童保育料〕 月額4,500円
 *ほかに、行事で実費が掛かる場合があります。

◆同一世帯から2人以上入所する場合、2人目からは3,000円です。

◆生活保護世帯・準要保護世帯などには減免の制度があります。

〔開所時間〕
 ◆通常登校日(月～金曜) 下校時～18:00
 ◆夏・冬・春休み、学校休校日 8:30～18:00
 ◆土曜(夏・冬・春休みを含む) 8:30～16:30

◆その他、学童クラブでの保育が困難と認めるときは、入所を制限する場合があります。
 *申し込み多数の場合は、保護者の就労状況などを考慮し、決定します。

保育園	定員	所在地	延長保育	障がい児保育	新規入所
すみれ保育園	120	広葉町2丁目4-1	○	○	可
すずらん保育園	90	高台町7丁目4-1	○	○	可
稲穂保育園	90	稲穂町東1丁目6-1		○	若干名
西の里保育園	60	西の里北2丁目4-6	○	○	若干名
はだかんばん保育園	45	東共栄2丁目17-1	○	○	可
大曲いちい保育園	60	大曲370-8	○	○	若干名
大地太陽森の家保育園	30	大曲784-104	○		若干名
大曲はだかんばん保育園	100	大曲柏葉1丁目2-5	○	○	可

学童クラブ	定員	所在地	電話
北広島	50	泉町1丁目1 団地住民センター内	372-0893
大曲	50	大曲中央2丁目4-6 大曲こども館内	377-3474
西の里	50	西の里南1丁目2-4 西の里公民館内	375-2911
東部	50	朝日町5丁目1-2 東記念館内	373-3277
広葉	50	広葉町3丁目1 広葉小学校内	373-3200
大曲東	50	大曲光2丁目8 大曲東こども館内	377-5551
大曲東第二	40	大曲光2丁目8 大曲東こども館内	377-5571
北の台	50	共栄町4丁目2-5 広島幼稚園コミュニティセンター内	373-4606
西部	40	輪厚中央1丁目10-2 輪厚児童センター内	377-2788

*各保育園には定員(園定員と年齢別定員)があり、希望者が多数の場合は、保護者の就労状況などにより優先順位を付け、入所児童を決定します。また、第2希望以下の保育園を案内することもあります。

★保育園や学童クラブの入所については、受付場所にある保育所ガイド・学童クラブのしおりをご覧ください。

二循環器科部長・医師 酒井寛人さん

申込み 2月6日までに健康推進課(内線808)

移動採血車ひまわり号

献血にご協力を

対象 16〜69歳の方(65歳以上の場合は、60歳から64歳までに献血したことがある方)
日程 2月5日(木)

コース コマツ特機(株)北海道事業所(大曲工業団地) 午前9時30分〜11時15分
秋山物流サービス(株)(大曲工業団地) 午前11時45分〜午後1時30分

西の里恵仁会病院(西の里) 午後3時〜4時40分
問合せ 健康推進課(内線807)

介護のストレス解消交流会

日ごろの悩みや思いを、お茶を飲みながら一緒に語り合い、介護の不安やストレスを解消しましょう。

対象 在宅で介護している方や、入院・施設入所している方の家族で心配事のある方
日時 2月5日(木) 午後1時〜3時

会場 芸術文化ホール活動室
*直接会場にお越しください。

問合せ 高齢者支援課(内線811)

講演会

人付き合いが楽になるコツ

人間関係の保ち方や、ストレス対処方法のヒントを見つけてみませんか。
日時 2月11日(水) 午後3時〜4時30分

会場 芸術文化ホール活動室
講師 北海道文教大学教授 濱田康さん

*直接会場にお越しください。
問合せ 健康推進課(内線808)

糖尿病予防講演会

生活改善のための具体的な方法が分からない方、日ごろの疑問や悩みを解決しましょう。
日時 2月13日(金) 午後2時30分〜4時

会場 福祉センター
講師 北の台クリニック院長 辻田孝輔さん

申込み 2月12日までに健康推進課(内線808)

高齢者健康相談

健康について気になることがある方、家族を介護している方の健康管理などに利用してください。

対象 65歳以上の方か家族を介護している方
日時 2月13日(金) 午後1時

30分〜2時30分

会場 西の里会館

内容 高血圧や糖尿病、歯周病などの生活習慣病の予防や改善のための相談
*血圧・体脂肪測定、尿検査もできます。

相談員 保健師・栄養士・歯科衛生士

持ち物 健康手帳・健診記録表(ある方だけ)
申込み 高齢者支援課(内線811)



ストップ・ザ・いじめ 推進事業 石狩管内 優秀作品展示



石狩管内の小・中学生が書いた標語やポスターを展示します。テーマは、「いじめ根絶のメッセージ」です。
日時 2月3日(火)〜12日(初)

午前9時30分〜午後10時(初日は午後1時から、最終日は午後3時まで、9日(月)は休館)

会場 芸術文化ホールギャラリー
問合せ 青少年課(内線607)

子どもの健康情報BOX

問合せ 健康推進課(内線807)

予防接種

*体温は医療機関で測ります。母子健康手帳をお持ちください。

◆3種混合(ジフテリア・破傷風・百日咳(せき))
対象:生後3カ月以上7歳6カ月未満の乳幼児・児童(できるだけ2歳6カ月までに接種を4回済ませましょう)
*対象者で百日咳にかかった方は、お問い合わせください。

◆「はしか風しん混合(MR)」・「はしか」・「風しん」ワクチン
対象:第1期 1歳以上2歳未満の幼児
第2期 就学前の1年間(幼稚園・保育園の年長組)
*平成14年4月2日生まれ〜15年4月1日生まれの方は全員対象です。
○「はしか」と「風しん」の両方にかかった方は、接種する必要はありません。
○どちらか一方にかかった方は、かかっていない方のワクチンを接種してください(医療機関に予約が必要です)。

◆BCG *医療機関に予約が必要です。
対象:生後6カ月未満の乳児(生後3カ月からの接種をお勧めします)

医療機関	3種混合	2種混合	MR・はしか・風しん	BCG
渡辺小児科	○	○	○	○
北広島小児科	○	○	○	○
小児科大曲こどもクリニック	○	○	○	○
輪厚三愛病院	○	○	○	○
西の里恵仁会病院	○	○	○	○
北広島中央クリニック	○	○	○	○
さいとうクリニック	○	○	○	○
大曲ファミリークリニック	○	○	○	○
川島内科クリニック	○	○	○	○
広葉クリニック	○	○	○	○

◆乳児健診 対象:3・6・10カ月児

○2月 4日(水) 福祉センター
○2月 5日(木) 西の里会館
○2月18日(水) 夢プラザ
◇受付:13:30〜15:00 ◇持ち物:母子健康手帳



◆1歳6カ月児健診 対象:満1歳6カ月の幼児と2歳未満の未受診児

○2月25日(水) 福祉センター
◇受付:13:00〜14:30
◇持ち物:母子健康手帳・歯ブラシ・問診票(会場にもあります)

◆3歳児健診 対象:平成18年1月生まれの幼児と4歳未満の未受診児

○2月19日(木) 福祉センター
◇受付:13:00〜14:30
◇持ち物:母子健康手帳・歯ブラシ・問診票・目と耳のアンケート・採尿済容器(問診票などは、ない方には送ります)

◆フッ素塗布(料金500円)

○2月10日(火) 夢プラザ
*塗布前に必ず歯を磨いてください。
◇受付:1歳〜2歳5カ月児は13:30〜14:30
2歳6カ月〜就学前幼児は14:30〜15:30
◇持ち物:母子健康手帳・歯ブラシ・フェイスタオル



乳児健診に行ってきました

これこれ元気かな

エコクッキング



旬の素材を使って、季節に合った環境に優しい料理を作りませんか。

日時 2月24日(火) 午前10時～午後1時

会場 団地住民センター

講師 消費生活コンサルタント

ト 長谷川しづさん

定員 先着25人

参加料 300円

持ち物 筆記用具・はし・エプロン・三角巾

問合せ 2月19日までに環境課(内線822)

果樹の剪定講座



庭の果樹の剪定方法などを習得し、たくさん実をつけるように育てませんか。

対象 市内にお住まいの成人

日時 2月19日(木) 午後1時～3時

会場 中央公民館

内容 果樹の剪定方法や施肥、病虫害の予防の基本的技術

講師 雪印種苗KK園芸センター相談員 中原忠夫さん
定員 先着30人
参加料 500円
持ち物 筆記用具
申込み 2月17日までに中央公民館(☎373-0101)

コミュニティビジネスフォーラム



地域の課題解決や魅力アップのために、ビジネスとして取り組みませんか。

日時 2月26日(木) 午後6時から

会場 芸術文化ホール活動室

内容 市内でコミュニティビジネスに取り組んでいる方の事例発表、創業や経営に携わる方による座談会「北広島で起業する」、市のコミュニティビジネス創業支援事業の説明

講師 札幌学院大学教授 河野西邦人さん

申込み 2月20日までに商業労働課(内線857)

かがやけ大曲事業

〈大曲郷土歴史講座〉

対象 18歳以上の方

日時 2月17日・24日 いずれも火曜、午後1時30分～2時45分

会場 大曲中学校グラウンド

内容 綱とりゲーム、ホーム

ヴァレンタインコンサート in 大曲

日時 2月14日(土) 13:00～14:30 (開場 12:30)
会場 夢プラザ
曲目 シューベルト作曲/アベ・マリア ショパン作曲/ノクターン 作品9-2 ピアソラ作曲/リベルタンゴ グノー作曲/歌劇「ロメオとジュリエット」から「私は夢に生きたい」

入場無料

ヴァレンタインのひとときを、夢プラザで過ごしませんか。



板垣恵さん (ソプラノ)



土田英順さん (チェロ)



矢崎有香さん (ピアノ)

問合せ 芸術文化ホール ☎372-7667

子育てテレホンサービス(毎日利用できます)

☎373-9110(24時間テープによるサービス)

問合せ 市教委青少年課(内線607)

2月のテープ内容

- ◆ 1日 (幼児向け) 過保護と過干渉について
- ◆ 2日～8日 (小学生向け) 働くことへの教育
- ◆ 9日～15日 (中学生向け) 非行への家庭的要因
- ◆ 16日～22日 (幼児向け) 思いやりのある子どもを育てる
- ◆ 23日～28日 (小学生向け) 学習意欲を持たせる

*詳細は市のホームページ「相談窓口」の子育てテレホンサービスをご覧ください。

ITネットワーク講習会

主催 NPO北広島ITネットワーク

問合せ・会場 ITステーション (中央公民館内) ☎376-7955

*休館日は日・月曜です

No.	日程	時間	コース(内容)	対象(いずれも20歳以上の方)	●受講料 2,500円(1コース) ◆対象 20歳以上の方 ◆定員 各コース先着12人 (申込者が少ないときは中止する場合があります) *デジタルカメラ入門を受講する方で、デジタルカメラ、メモリーカード、USB接続コードがある方はお持ちください。 *複数のコースを受けることができます。 ◆申込み 各コースとも受講日の1週間前までに電話でITステーションに申し込んでください。
141	2/18(水)/19(木)	9:30～12:30	はじめてのパソコン<ステップ1>・マウス操作と文字入力の基本など	<初級>パソコンを初めて使う方、マウス操作・文字入力から始めようとしている方	
142	2/18(水)/19(木)	13:30～16:30	インターネット・Eメール入門・「Internet Explorer」「Outlook Express」の基本操作など	<初級>パソコンの基礎知識があり、インターネット・Eメールを使おうとしている方	
143	2/21(土)/22(日)	13:30～16:30	デジタルカメラ入門<ステップ2>・デジタルカメラ写真の整理と画像の編集・活用など	<応用>過去にデジタルカメラ入門<ステップ1>を受講した方がデジタルカメラの基礎知識がある方	
144	2/25(水)/26(木)	9:30～12:30	はじめてのパソコン<ステップ2>・windowsのファイル操作、Wordの基礎など	<初心者>過去にはじめてのパソコン<ステップ1>を受講した方が多少パソコンが使える方	
145	2/25(水)/26(木)	13:30～16:30	ホームページ入門・ホームページビルダー(V9)を使ったホームページ作成の基本操作など	<応用>過去にWord入門を受講した方がパソコンやWordの基礎知識があり、ホームページを作成したい方	

子どもITランド

主催 NPO北広島ITネットワーク

日	時間	会場	内容	対象
2/21(土)	10:00～11:30	ITステーション	インターネットで探ろう!	小学3年以上

◆定員 先着12人

◆受講料 無料

◆申込み 2月14日までにITステーション

ホームページ掲載について

ふれあい通信の「参加しませんか」に掲載する行事を、市のホームページにも原則掲載させていただきます。希望しない場合は事前にお申し出ください。

掲載項目：事業名・日時・会場・問合せ

広報原稿の締め切り

3月15日号の掲載を希望する方は2月15日までに、4月1日号の掲載を希望する方は3月1日までに原稿を提出してください。締め切りを過ぎてからの依頼は受けられません。あらかじめご了承ください。

小さなバランスボールを使いながら、ストレッチをする教室です。
対象 市内にお住まいで、50歳以上の方

**からだが軽くなる
ボールエクササイズ教室**



＜共通事項＞
申込み 大曲地区生涯学習振興会（☎・FAX 377-4415）
申込期限 2月10日
＊各回、別に教材費500円が掛かります。

ランゲーム、キャッチゲーム、スナッグゴルフゲーム
＊豚汁があります。
種目 ●小学生の部 ●混合の部（小学生と大人） ●一般の部（中学生以上）
参加料 一般300円、小・中学生150円（保険料を含む）
申込期限 2月13日
＜スノーモービル教室＞
対象 18歳以上の方
日時 2月15日(日)・21日(土) いずれも午前10時～正午
会場 大曲中学校グラウンド
定員 5人のみ
講師 吉野正喜さん
参加料 500円
＊各回、別に教材費500円が掛かります。

＜西の里保育園＞
申込み 2月6日までに、すずらん保育園（☎ 372-2215）
対象 1～5歳の子とその親子とその親子
日時 2月10日(火) 午前10時～11時
内容 ひな飾りを作る
定員 先着12組
申込み 2月9日までに西の里保育園（☎ 375-2130）

＜すずらん保育園＞
対象 1歳6カ月～就学前の子とその親子
日時 2月10日(火) 午前10時～11時30分
内容 ひな飾りを作る
定員 先着12組
申込み 2月9日までに西の里保育園（☎ 375-2130）

すくすく広場



日時 2月25日(水)・27日(金) いずれも午後1時～3時
会場 総合体育館
講師 藤田まゆみさん
定員 先着20人
参加料 200円（保険料を含む）
持ち物 室内用運動靴
申込み 2月20日までに市体育協会（総合体育館内・☎ 372-0808）

お雛の会

- ◇2月7日(土) 11:00～/図書館
◇絵本「ねえ だっこして」
紙しばい「おともだちがほしい」
工作 つくってあそぼう ほか
- ◇2月14日(土) 11:00～/夢プラザ
◇絵本「びっくりぼこ」
紙しばい「あかいてぶくろ」
カップシアター「3びきのこぶた」ほか
- ◇2月21日(土) 11:00～/図書館
◇絵本「ロージーとちびっこかめさん」
パネルシアター「うれしいひなまつり」
紙しばい「かいじゅうトラ・トットコ」ほか

土よう朗読会

- 映画の原作を朗読でお楽しみください
◇2月21日(土) 14:00～15:00
◇劇団ひとり著
「陰日向に咲く」

図書館からのお知らせ

●問合せ 図書館 (☎373-7667)
●ホームページアドレス <http://www.lib.city.kitahiroshima.hokkaido.jp>
●メールアドレス info@lib.city.kitahiroshima.hokkaido.jp

図書館AVサロン 映画上映会

上映時間	上映時間
①10:30～ ②14:00～	①10:30～ ②14:00～
2月4日(水) 第1部 アンドレイ・ボルコンスキー 146分カラー 字幕スーパー 1965年ソ連	2月11日(水) 第2部 ナターシャ・ロストワ 98分カラー 字幕スーパー 1965年ソ連
2月18日(水) 第3部 1812年 81分カラー 字幕スーパー 1965年ソ連	2月25日(水) 第4部 ピエール・ベーズホフ 99分カラー 字幕スーパー 1965年ソ連

2月の休館日

2月2日(月)・9日(月)・16日(月)・23日(月)・27日(金) (図書整理日)

移動図書館車くまさん号運行日程

日	曜	ステーション名	時間
2/4	水	虹ヶ丘公園前(虹ヶ丘7丁目) サルビア公園前(西の里北2丁目)	14:50～15:20 15:30～16:00
2/5	木	美咲き野会館前(美咲き野2丁目) たんぼ公園前(山手町6丁目)	14:40～15:10 15:30～16:00
2/6	金	四里塚公園前(大曲柏葉5丁目)	15:30～16:00
2/11	水	くじら公園前(大曲並木3丁目) 大曲会館前(大曲中央2丁目)	14:30～15:00 15:15～16:00
2/12	木	中央公民館前(朝日町5丁目) 東共栄会館前(東共栄2丁目)	14:50～15:20 15:30～16:00
2/13	金	わくわく公園前(希望ヶ丘4丁目) 大曲小学校前(大曲柏葉2丁目)	14:15～14:45 15:00～15:30

Hana Hall ロビーコンサート

2/18(水) 12:15～12:45 (開場12:00)
芸術文化ホールホワイト
♪バッハ作曲/フランス組曲第1番より
アルマンド/メヌエット1/メヌエット2
♪ベートベン作曲/ピアノソナタ第23番Op.57
「熱情」より第1楽章 ほか
魚住かおりさん (ピアノ)
問合せ/芸術文化ホール ☎ 372-7667

募集します
北広島短歌会
短歌に親しみ、豊かな毎日
を過ごしましょう。
日時 毎月第4木曜 午後1
時から
会場 福祉センター
内容 自作1首を持ち寄る合
評会、文化祭での展示発表、
春と秋の交流大会など
講師 桜井美千子さん

▼ホップ・ステップ大曲
春の社交ダンス新講座です。
ワルツ・タンゴ・ルンバ・チャ
チャから種目を絞って基本動
作を習いませんか。
日時 毎週木曜(月4回)
午後3時30分～4時30分
会場 夢プラザ
会費 月額3000円、入会
金1000円
申込み 佐藤(☎377-4702)

▼子供のダンスサークル
ルク アンシエル ポン(虹
の橋)
対象・日時 毎週火曜 ●3
～7歳 午後4時～4時50分
●6～10歳 午後4時55分～
5時55分 ●8～15歳 午後
6時～7時
会場 芸術文化ホール練習室
会費 月額3500円
申込み 和知(☎372-9464)

「ふれあい通信」はサークルの会員募集や行事のお知らせにご利用ください。ただし、サークルの会員募集は6カ月に一度の掲載に限らせていただきます。広報原稿は直接か FAX372-5115、メール koho@city.kitahiroshima.lg.jp で情報推進課へ。また、原稿の文章は、できる限り短くしてください。最大260字(団体名・事業名を含み、13文字×20行)とします。ただし、最大文字数の範囲内でも、一部省略や表現の変更などをさせていただく場合があります。

第4住区もちつき大会
大人も子どもも一緒に

も子どもも一緒になって、和気あいあいともちをついた後、みんなでおいしく食べました。参加した親たちは「町内会の方に見守られながら子育てができるのはありがたい」「家では体験できないので、来年もしてほしい」と話していました。



昨年12月28日、第4住区自治連合会の初めてのもちつき大会が、緑陽小学校で開催されました。参加者は、総勢159人。地元産にこだわった材料で、大人

お詫びと訂正 広報紙1月1日号マイタウンニュースの西の里保育園の記事で、すでに「西の里きらきら保育園」に名称が変更している内容で掲載しましたが、正しくは、4月1日からでした。お詫びして訂正します。

赤毛米の給食
中山久蔵が育てたお米です

昨年12月4日、市内の小4年の子どもたちが「赤毛米」の給食を食べました。子どもたちは社会科の授業で、寒地稲作の祖・中山久蔵について学習しています。赤毛米はその功績を忘れないようにと、水稻赤毛種保存会が毎年作っています。この日、若葉小学校の子



どもたちは、「普通のご飯と違わなかった」「赤くないんだな」「もち米の味みたい」と、おいしそうに食べていました。

めざせ！ 豆博士
大曲小学校4年が豆腐作りに挑戦

豆乳に、にがりを入れ、みんなで交代しながらかき混ぜます。10分ほど寝かせた後、布で水を切ると、まーるい、真っ白な豆腐が完成。子どもたちから「おーっ」と歓声が上がりました。このふわふわな豆腐、どんな味がするのかな？



昨年5月に種をまき10月中旬に収穫した大豆を使い、12月19日に豆腐作りに挑戦しました。ミキサーですりつぶした大豆を鍋で温め、布で絞ってできた

スナッグゴルフスクール

未来のプロゴルファー誕生!?

昨年10月から全4回の日程で開催されたスナッグゴルフスクールで、練習を重ねてきた小学生16人が、最終日の1月12日、ゲーム形式でその成果を競いました。



スナッグゴルフは、テニスボールより一回り小さいボールを、大きなヘッドのクラブで打つもので、屋内でも安全に楽しむことができます。体育指導員から、基本を学んだ子どもたちのフォームは立派なゴルファーでした。

*スナッグゴルフとは、Starting New At Golf (ゴルフを始めるために) の頭文字をとった新しいスポーツのです。

まめ記者

仲良くなるために「友だちいっぱい集会」



西部小学校6年
かないしゅうだい
金石侑大さん
(児童会長)

ぼくたちの西部小学校は、みんな笑顔で明るい学校です。学校では、一年に3回、ほかの学年とふれあい、仲良くなるために「友だちいっぱい集会」をやっています。各学年が12のグループに分かれて、いろいろな学年とゲームをします。進行は6年生がやります。ゲームをやっている時、笑顔でやっている人が多く、うれしいです。

今も笑顔がいっぱいありますが、もっと笑顔が増えるような学校にしたいと思っています。



「友だちいっぱい集会」

*広報紙は資源保護のため100%再生紙を使用しています。