

広
報

北広島 2018.5



特集

◆ボールパークの実現に向けて

特集

ボールパークの 実現に向けて



問合せ ボールパーク推進課
(☎372-3311・内線3632)

3月26日、市と市民が一体となって誘致活動を進めてきた北海道日本ハムファイターズのボールパーク（以下B P）建設候補地に、きたひろしま総合運動公園予定地が内定しました。

同日、株式会社北海道ボールパーク（以下H B P）が設立され、構想の実現に向けた新たな一歩を踏み出しました。H B Pの福田社長に、構想に至った背景やB Pに懸ける思いなどを聞きました。

B Pを作ろうと思った理由は？

一番の理由は、選手のプレー環境とファンの皆さんの観戦環境の改革です。

選手には、天然芝か天然芝と同等なグラウンドでプレーしてもらおうことでパフォーマンスの向上を図ります。それとともに、故障因子が減少し、選手生命を脅かすようなけがを防止できます。蓄積する負担の軽減につながる事も明らかです。それだけではなく、ウエイトトレーニングやランニング、試合後のケアをするためのエリアの配備など、バックヤードの施設の充実がさらに必要と考えています。

株式会社北海道ボールパーク

新球場建設の着工に向けた準備を進めていくために設立された会社です。

球場デザインの選定や設計施工、資金調達法の精査などを行います。また、市やH B Pと共に共同創造空間を構築するパートナー企業も選定していきます。

座席は臨場感あふれる位置や角度などのレイアウト、快適さなどが挙げられます。また、球場内のレストランをはじめ多様な飲食スペース、グッズを販売するオフィシャルショップの充実など、野球以外にも楽しめる空間の必要性を以前から感じていました。球場外のエリアには、レクリエーション施設などの計画もあります。メジャーリーグでは当たり前の事でしたが、近年は国内でも、そういった試みに着手する球場が増えつつあります。

北海道日本ハムファイターズは、今シーズンで誕生15年目を迎えます。これまで支えていただいたファンの皆さんへの感謝の思いは強く持っています。北海道にB Pを誕生させることで、これまでの温かいサポートに少しでも報いることができたという思いも、本構想に至る動機です。

候補地を決定した決め手は？

札幌市も含め、真剣に候補地を提案していただきましたが、最終的には当初のコンセプトである「北海道のシンボルとなる空間の創造」という夢を実現するためにという観点から、今回の結論に至りました。



株式会社北海道ボールパーク
代表取締役社長 福田要さん

アジアナンバーワンのB Pを作るために必要なことは？

アジアで一番の野球大国である日本国内に、今までにないスタイルのB Pを構築できれば、アジアナンバーワンと言えるのではないかと考えています。

理想とするB Pを建設できれば、海外の野球ファンや観光客が足を運び、注目をしてもらえようという国際競争力を有するライブエンターテインメントタウンになるとも考えます。そのためにはファイターズの経営理念である「Challenge with dream」にのっとり、既成概念にとらわれず、「夢を持った挑戦」を実現する事が必要だと思っています。

本構想には、他球団の方々も強い関心を示しており「日本のプロ野球に新しい風を吹かせるようなB Pが

できるかもしれませんね」などという期待の言葉もいただいています。そのためには、どのような球場を目指すのかということだけではなく、北広島市も含めて、独創的で革新的な発想を持つパートナーと、夢のある共同創造空間を生み出していく過程が重要になると考えています。

市に期待することは？

交通インフラなど懸念となつている課題を解決するための協力的体制構築、北海道や北広島市の周辺自治体との連携は大きく期待しています。



新球場建設構想イメージ

理想的なBPを実現するためには、お互いの協力体制と信頼関係の構築が欠かせないと考えております。

これから本格的なスタートになりますので、共同創造空間のパートナーとして伴走していただきたいと思っています。

今後のスケジュールは？

2020年の着工、2023年の開業をめどに進めてまいります。

まずは、本年内に構想実現の可否を最終判断するため、準備作業をしっかりとかなして行きます。

市民の皆さんへメッセージを

候補地検討の段階では、子どもからお年寄りまで市全体が一丸となつて応援してくださいという思いが十二分に伝わってきましたし、その熱い思いをとて心強く感じました。あらためて感謝を申し上げるとともに、さらなる機運の醸成をお願いいたします。

今後は、市民の皆さんにも意見を出していただきながら、本構想を進めていくことも視野に入れております。皆さんも「こんなBPになつて

ほしい」というアイデアを膨らませながら、ワクワクした気持ちで毎日を通じていただければと考えています。

北海道の雄大な自然と共生し、子どもから大人まで全ての人々が楽しく語り・遊び・食事ができる、そして臨場感あふれる劇場の中でスポーツ観戦ができる空間づくり。構想の実現までには、クリアしなければならぬ課題があることは事実です。これらを克服し、地域に根差し、地域とともに発展する「まちづくり」の核となる成長型のBPの実現を、市民の皆さんと一緒に目指していきたいと切に願っています。

東洋経済新報社が発表した第24回全都市「住みよさランキング」(2017年)では、北広島市は総合評価で4年連続道内1位になっています。本構想で、その魅力をさらに高めることができるよう、少しでも新しいまちづくりのお役に立てればと思っています。

道民の皆さんには、強く誇りを持つていただけるような北海道のシンボルの一つと言われるBPを建設したいと考えておりますので、引き続き、心強いご支援とご協力をよろしくお願します。

市民の誇りとなるBPを

3月26日の新球場候補地決定以降、多くの市民の皆さんから、BPに対する期待の声が寄せられています。

ファイターズと市は、これまで多くの時間をかけながら、目指すべきまちの未来像を共有してきましたが、福田社長の話を聞き、私自身も期待を新たにしたいところであります。

開業までの間には、インフラの整備はもとより、BP開業に向けてまち全体を盛り上げることも重要であると思っております。多くの方がさまざまな形でBP構想に携わった、市民の誇りとなるBPの完成を目指してまいります。

北広島市は、多くの先人たちが挑戦することにより生まれ、成長してきたまちであります。現代に生きる私たちも、未来に向かい、大志をい



北広島市長 上野正三

旧島松駅通所

明治時代、宿泊と交通の要所であった駅通所。
明治17年に久蔵が正式に経営を任されました。



特集 中山久蔵関係資料群 市指定文化財に

3月1日、中山久蔵関係資料群が、新たに市指定文化財になりました。バイソンやキタヒロシマカイギュウの化石、サンドリッジ成大規模斜交層理の転写標本に続いて4番目の文化財です。ここでは、久蔵の功績や赤毛について紹介します。

問合せ エコミュージアムセンター知新の駅 (☎373-0188)

不可能を可能に



道南以北で稲作は難しい。そう考えられていた中、稲作を成功させたのが中山久蔵です。

明治4年、久蔵は島松川の右岸に単身で移住。その後、明治6年に亀田郡大野村（現在の北斗市）から寒さに強い赤毛の種もみを手し、試作を始めましたが、思うように発芽しませんでした。

水温の低さが原因と考えた久蔵は、暖水路を作りました。川から引いた水を直接水田に入れるのではなく、一度溜め、日光で温めてから水田に入れたのです。また、昼夜を問わず風呂の湯を水田に運び入れ、水温を保ったともいわれています。

苦勞のかいもあり、秋には10アール当たり345kgの赤毛を収穫することに成功。開拓移民に無償で種もみを配布し、稲作の手法について指導をしました。道南以北でも稲作ができることを証明したのです。

実はすいー！赤毛の子孫



寒さに強い赤毛は、今の北海道米に遺伝子を残しています。「ゆめぴりか」や「ななつぼし」も、赤毛の子孫です。

久蔵が稲作を諦めていたら、おいしい北海道米は生まれていなかったかもしれません。

赤毛を後世に残すために



現在、赤毛は一般に流通していません。稲穂の先の長い毛を除去するのに手間が掛かり、大量生産が難しいことが理由の一つです。

そんな中、久蔵の功績を後世に残すために活動しているのが、北広島市水稻赤毛保存会です。赤毛を自ら栽培するほか、毎年西部小学校4年生に、赤毛の田植え・収穫体験の指導なども行っています。

北広島商工会や市内の菓子店などでは、加工品として気軽に赤毛を味わえるようにするなど、さまざまな方法で赤毛の魅力を広げるための活動を行っています。

久蔵の功績を未来へつなぐ



市では、市内の貴重な文化財を後世に守り伝えていくため、特に文化的価値が高いものを、市の文化財として指定できることを条例で定めています。

市指定文化財になった中山久蔵関係資料群は、大きく2つのグループに分けることができます。

／ 紹介します ／
中山久蔵関係資料群

明治14年9月、明治天皇が休憩された時に立てられた看板。久蔵が自宅（後の駅通所）を増築して迎えたことをねぎらい、宮内省（現在の宮内庁）が置いていったものです



明治天皇を迎えた褒美として贈られた銀盃と、それを収納した木箱

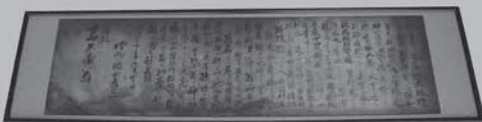

久蔵と同じ河内国かわちのくに（現在の大阪府）出身の勝山孝三から送られた手紙



久蔵が開墾を始めた明治4年から、亡くなる前年の大正7年までの事跡をまとめた書物

*紹介した資料は、250点以上ある中山久蔵関係資料群の中の一部です。エコミュージアムセンター知新の駅や、旧島松駅通所で見ることができます。

1つ目は、旧島松駅通所保存修理古文書です。昭和59年に島松駅通所を修理工事した時に、板壁の下張りなどから発見された、島松駅通所の運営などに関する文書です。

2つ目は、中山家資料です。久蔵の子孫から寄贈された、久蔵に関する写真や賞状、手紙などが含まれます。

久蔵の実績が市や北海道にとって重要であること。劣化しているものは修復を進めていること。適切な方法で、永年保存するための措置をとっていること。企画展などを通して、資料の価値を市民と共有していること。これらが専門的視点から評価さ

稲作だけじゃない！

久蔵の活躍

ブドウやレンコンなど、さまざまな作物を栽培。旧島松駅通所や北海道庁旧本庁舎の池で見られたハスも、初めは久蔵がレンコンとして栽培したものです。また、学校の建築や橋の修繕のために寄付するなど、公共事業にも貢献しました。

れ、市指定文化財になりました。北海道米の原点となった赤毛の収穫に成功した久蔵。手間を惜しまず挑戦し続けた彼の功績は、未来の北広島にこれからも語り継がれていきます。



interview

久蔵の功績や人柄を知ってほしい

私は久蔵のやしゃごに当たります。久蔵の功績を多くの人に知ってもらいたいと思い、自宅にあった久蔵に関する資料を市に寄贈しました。

久蔵は単身で北海道に移住し、信念を持ち、稲作に励みました。私利私欲で動いたり、自分の努力や成功を自慢したりするのではなく、無償で種もみを配布したほか、稲作の手法を積極的に教えるなど、人柄も魅力的な人物だったと聞いています。

中山久蔵関係資料群は、中山家だけのものではなく、市の宝として、広く市民の皆さんに見てもらいたいです。



中山家5代目子孫
中山徹さん

市役所の仕事と担当者

5月1日から、市役所の組織が一部変わりました。ボールパーク構想の推進体制を強化するため、まちづくり推進課を廃止し、ボールパーク推進室、ボールパーク推進課を新設しました。

市長 上野 正三 副市長 道塚 美彦 教育長 吉田 孝志 (平成30年5月現在)

部・局名	課名など	担当	主査	主な仕事	内線など	
企画財政部 部長 川村 裕樹	企画課 課長 橋本 征紀	総合計画	佐々木 貴啓	総合計画	3602	
		公共交通	塚田 友二	公共交通、立地適正化計画	3606	
		行革・政策評価・広域行政	熊谷 遼三	行財政改革、政策評価、地方分権、広域行政、大学連携、公共施設の適正配置	3603	
		地方創生・ふるさと納税	安井 勝徳	地方創生、ふるさと納税	3604	
	政策広報課 課長 安田 将人	CS・HP・統計	山本 真伸	シティセールス(CS)、ホームページ管理(HP)、統計調査の実施	3403	
		広報	松下 慎司	広報紙の発行、報道機関との連絡調整	3411	
	ボールパーク推進室 室長 (部長事務取扱)	財政課 課長 佐藤 亮	財政・予算	亀山 貴宏	市の財政計画・調整、予算の編成・執行管理	3612
		都市計画課 課長 平川 一省	基本計画	大西 康文	土地利用計画、都市施設計画	3624
			緑・都市景観	川口 芳幸	緑の基本計画、都市景観	3623
			開発調整	相木 洋	開発行為・宅地造成工事の許可、土地取引の届け出	3625
ボールパーク推進室 ボールパーク推進課 課長 柴 清文	ボールパーク	村上 清志 杉原 史惟	ボールパーク構想の推進	3632		
総務部 部長 福島 政則	総務課 課長 杉山 正一	総務・庁舎	加藤 丈博	議会との連絡調整、表彰、庁舎の管理	3313	
		車両(選挙管理委員会主査併任)	大友 唱司	公用車の管理	3314	
		法制	本宮 昌宣	条例・規則などの審査、訴訟の総合調整	3312	
	職員課 課長 佐藤 直人	人事・服務	川又 洋火	職員の人事・服務、組織機構	3305	
		給与・共済	楨田 直也	給与、福利厚生、労働安全衛生	3304	
		人材育成	福田 政美	人事評価制度、職員研修	3302	
	行政管理課 課長 安田 寿文	情報推進	寺岡 純	情報化施策、システムの運用・管理	3503	
		行政経営	榎本 明嘉	情報公開・個人情報保護、文書管理	3502	
	派遣 (総務部付) 次長 櫻井 洋史 (道央廃棄物処理組合)	秘書課 課長 福田 誠	秘書	及川 翔太	市長・副市長の秘書、姉妹都市交流	3203
		税務課 課長 林 正明	税務	藤嶋 亮典	法人市民税・軽自動車税などの賦課、市税の収納管理、納税証明、口座振替の推進、税制	3711
	市民税		永坂 隆之	個人市民税・道民税の賦課	3702	
	資産税土地		澤井 大輔	土地の固定資産税・都市計画税の賦課、特別土地保有税	3723	
	資産税家屋		但馬 広宣	家屋の固定資産税・都市計画税の賦課、償却資産	3724	
	危機管理課 課長 荒川 亨	納税	山田 仁史	市税の納付催告、納税相談、滞納処分	3731	
防災危機管理		中田 貴文	防災・災害対策、国民保護に関すること	3343		
防衛担当		防衛	—	防衛関係機関との連絡調整	3331	
参事 杉本 雅弘		防衛	—	防衛関係機関との連絡調整	3331	
派遣(総務部付) 課長 花田 秀樹		主査	工藤 秀之	(道央廃棄物処理組合)		
市民環境部 部長 高橋 直樹	市民課 課長 志村 敦	戸籍	池田 憲孝	戸籍、火葬許可、臨時運行許可	2312	
		住基・マイナンバー	大野 聡美	住民票、印鑑証明、特別永住者、中長期在留者、マイナンバーカード・通知カード	2311	
		市民生活	近藤 将雄	市民の声、市政懇談会、自治会の振興、街路灯の補助、無料法律相談、地区センター、住民集会所、人権、平和、地域まちづくり推進事業	2303	
		交通安全	諏訪 博紀	防犯・交通安全運動の推進	2304	
	団地住民センター連絡所 所長(市民課長兼務)	事務	—	戸籍謄抄本・住民票・印鑑証明書の交付	☎372-0676	
		エルフィンパーク市民サービスセンター長(市民課長兼務)	事務	—	戸籍謄抄本・住民票・印鑑証明書の交付、エルフィンパーク交流広場占有申請の受け付け	☎376-8880
	市民参加・住宅政策室 室長 米川 鉄也	西部出張所 所長 佐々木正範	事務	—	☎376-2103	
		大曲出張所 所長 高橋 正弘	事務	斎藤 秀樹	☎376-2530	
		西の里出張所 所長 石黒 哲明	事務	木下 隆司	☎375-3209	
		環境課 課長 阿部 泰洋	環境保全	小川 大輔	公害の防止、環境汚染の調査・測定、有害鳥獣の駆除、地球温暖化対策	4111
	衛生・霊園		土居 裕之	畜犬登録、野犬掃とう、スズメバチの駆除相談、霊園・火葬場の管理	4112	
	廃棄物計画		米村 恒	廃棄物の総合計画、廃棄物処理の広域化	4102	
市民参加・住宅政策室 市民参加・住宅施策課 課長(室長事務取扱)	廃棄物管理	木村洋一郎	廃棄物の処理・減量・リサイクル・施設管理、収集運搬業の許可	4105		
	市民参加・住宅施策	高嶋 真一	市民参加、市民協働、男女共同参画、住み替え支援、空き家対策、住宅の購入・リフォームの支援	3642		

部・局名	課名など	担当	主査	主な仕事	内線など
保健福祉部 部長 中屋 直	福祉課 課長 奥山 衛	福祉庶務	渡邊 篤広	民生・児童委員、保護司会、戦没者遺族などの支援、福祉バス	2134
		障がい福祉生活保護	新川 吾朗 前原 雄大	障がい児・者の福祉サービス、障害者手帳の交付、障害者手当の支給 生活保護の相談、生活保護世帯の援護、生活困窮者の自立支援	2141 2137
	高齢者支援課 課長 三上 勤也	高齢者福祉	青木 潤	高齢者在宅福祉サービス、老人福祉施設の整備	2172
		介護認定 介護給付・保険料	布施 恵太 宮本 大介	介護認定審査会、要介護認定申請、介護保険被保険者の資格管理 保険給付、保険事業の運営、保険料の賦課・収納	2176 2163
	高齢者・障がい者相談担当 参事 柄澤 尚江	相談支援	浜山かおり	高齢者・障がい者の相談・支援	2156
			五十嵐陽子		2152
	健康推進課 課長 尾崎 英輝	健康推進 保健指導 錠影介護予	松原 勉	予防接種、がんなどの検診	1216
			野切 径代 影久 真美	乳幼児健診、健康づくり事業、マタニティスクール、赤ちゃん訪問事業 特定健診・特定保健指導、介護予防事業	1213 1221
	保険年金課 課長 渡辺 広樹	国保給付・年金 国保賦課 医療給付 後期高齢者医療	三澤 聖子	国保の給付、国民年金	2114
			立野 桃子	国保税の賦課、被保険者の資格管理	2113
			岸本美由紀	子ども・ひとり親家庭等・障がい者の医療、未熟児養育医療	2102
			三橋 聡	後期高齢者医療	2101
子育て支援部 部長 仲野 邦廣	子ども家庭課 課長 高橋 陽子	家庭児童 保育	記内 崇	児童手当、児童扶養手当、ひとり親支援、家庭児童相談室、子どもの権利擁護	2216
			笠井 衛 印牧 詩織	教育(幼稚園)・保育の認定、保育施設の利用調整、教育・保育施設の補助 保育所の栄養・衛生管理、延長保育、一時預かり保育	2205 2207
		学童	加藤 梨奈	学童クラブ・児童センターの運営・管理	2203
	こども発達支援センター センター長 濱田 真吾	発達支援	高屋健一郎 播磨 恵子	発達に遅れや障がいがある子どもの相談・支援、福祉センターの運営・管理	☎372-1650
	子育て担当 参事 橋本なつみ	—	—	子育て支援・指導	2202
	地域子育て支援センター センター長(子育て担当参事兼務)	主任保育士	土居 恵美	乳幼児の育児支援・相談、施設の運営・管理	1102
	すみれ保育園 園長 塚崎 智美	主任保育士	砂金 智美 藤田 悦子	児童の保育、保育園の運営・管理	☎373-5660
	すずらん保育園 園長 石間 利恵	主任保育士	開地美穂子		☎372-2277
	稲穂保育園 園長 大内 文子	主任保育士	駒形 淳子		☎373-7432
	建設部 部長 駒形 智	庶務課 課長 中居 直人	用地補償・地籍 渉外・治水	谷畑 雅人 菊地 徳久	事業の用地取得・補償、地籍図書の整備・保管 国・道の建設事業に関わる連絡調整、治水に関する事務
道路・河川			相花 悟 野本 周	市道・河川の整備	4232 4233
都市整備課 課長 中垣 和彦		公園・ 区画整理 緑化推進 新庁舎外構	森田 寿雄	公園の整備	4221
			佐々木克彦	公園・緑地の維持・管理、区画整理	4222
			北口 馨	緑のまちづくりの推進、市有林の管理	4225
			高橋 孝一	新庁舎外構の整備	4213
建築課 課長 中島 秀男		建築工事 建築指導 住宅管理	嘉屋 康夫 牛島 裕幸 伊達 千秋	公共施設建築工事の設計・施工	4202 4203
			松崎 隆志	建築確認、建築相談・指導	4204
			上森 秀樹	市営住宅の入退居・維持・管理、住宅相談	4207
土木事務所 所長 人見 桂史		河川・橋梁 道路 除雪 管理	野尻 敬	河川・橋梁の維持・補修、建設機械の整備、駐輪場、レンタサイクル	6102
			藤本 悟	道路の維持・補修、土木工事補助	6103
			松本 直樹	除排雪、私道除雪・市道排雪補助	6104
	吉川 進		市道の認定、道路・河川の占用許可、市営駐車場	6101	
経済部 部長 水口 真	農政課 課長 砂金 和英	農業振興	中尾 謙介	農業基本構想、担い手対策、6次産業化・グリーンツーリズム	4602
		農林地保全・農産	山本 浩幸	土地改良、農地保全、農産の振興、森林保全	4603
	観光振興課 課長 山田 基	観光振興	波多野拓也	観光の振興、都市型観光の推進、観光協会に関すること	4622
	商工業振興課 課長 林 睦晃	商工業振興・ 消費・雇用・ 労働	笹原 拓己	工業の振興、工業団地、大曲ふれあいプラザ、企業誘致	4613
			山田 真耶	商業の振興、中小企業対策、消費者対策、雇用・労働・勤労者対策	4612
企業誘致担当 参事 庄司 直義	—	—	企業誘致、土地開発公社	4631	
水道部 部長 藤縄 憲通	業務課 課長 遠藤 智	庶務	佐々木保彰	水道事業の総務・財務・契約・出納	4302
		料金	桜庭 基人	水道料金と下水道使用料の収納事務・未納整理、水道料金センターの運営	4303
	水道施設課 課長 新田 邦広	管理	山田 直昌	水道施設の維持・管理、水量・水質の管理、水道施設計画、漏水調査・防止	4325
		給水	吉岡 亮	給水装置・排水設備の審査・検査、水道メーターの取替・修繕	4311
		工事	柄澤 佳宏	水道施設工事、消火栓設置工事、事業計画の作成・認可	4323
	下水道課 課長 橋本 洋二	事務	木村 公也	下水道事業経営戦略計画の作成、経営管理、受益者負担金の収納	4333
		管理	山下 知芳	下水道管の設計・施工・維持管理	4335
	下水処理センター センター長 藤本 正志	処理施設	渡辺 聡	下水処理センター施設の設計・施工	4332
複合処理 施設		鎌田 憲昭 橋本 義公	混合処理施設の運営・管理、乾燥おでい肥料の利活用 施設の運営・管理	☎372-3752	

部・局名	課名など	担当	主査	主な仕事	内線など
会計室 室長 佐々木 伸	契約課 課長 及川 浩司	契約	塚崎 俊典	工事・物品購入などの入札・契約、業者登録、市有財産に関すること	3353
	工事審査・検査担当 参事 小島 靖雄	審査・検査	—	建設工事などの審査・指導・検査	3322
	会計課 課長 広田 律	出納	宮下照太郎	出納事務、決算書の作成、指定金融機関に関すること	2402
		支出審査	工藤 重幸	支出負担行為の確認、支出命令の審査	2404
議会事務局 局長 藤木 幹久	次長 千葉めぐみ	議会	松本 政樹	議会に関する庶務、請願・陳情・傍聴の受付、会議録の作成	5203
農業委員会事務局 局長(経済部長併任)	次長(経済部農政課長併任)	農地振興	石川 正人 中尾 謙介	委員会の会議、農地法などの許可事務、農地利用状況調査、農地利用調整事務、農業者年金事務	4701
監査委員事務局 局長 川合 隆典	次長 棚田 吉浩	監査	稲川 勝	事務事業の監査、決算の審査、出納検査、財政健全化判断比率などの審査	4502
選挙管理委員会事務局 局長(総務部長併任)	次長(総務部総務課長併任)	選挙	大友 唱司	選挙の執行、選挙人名簿の調整、委員会の運営	3314
教育委員会事務局 教育部長 千葉 直樹 次長 佐藤 直己	教育総務課 課長 下野 直章	企画総務	(課長事務取扱)	教育委員会会議、教育基本計画・推進計画の進行管理、教材・教具の整備、学校ICT環境整備、姉妹都市学校交流	4811
		学校施設	高橋 猛博	学校施設、教員住宅の維持・管理	4815
	学校教育課 課長 河合 一	学校教育	福田 康生	教職員の人事・服務、教育課程編成、児童・生徒の転入学、就学援助	4822
		教育支援	笹森 和宏	特別支援教育、就学指導、青少年の健全育成推進、青少年総合相談	4823
	小中一貫教育課 課長 富田 英禎	小中一貫	竹内 弘大	小中一貫教育の推進(教育課程、教科内容、学習効果の評価)、コミュニティ・スクールと幼保小連携の推進、校務支援システムの運用	4832
	社会教育課 課長 吉田 智樹	社会教育	山田 孝博	社会教育事業の推進	4842
		体育	大西 岳	健康づくり・スポーツ活動事業の推進	4843
	文化課 課長 丸毛 直樹	文化振興・管理	山崎 博夫	芸術文化活動の振興、芸術文化事業の推進、芸術文化ホールの施設運営・管理	☎372-7667
		読書推進	蛭名 優子	読書活動の推進、図書館・地区図書館の施設運営・管理	☎373-7667
	図書館計画担当 参事 新谷 良文	—	—	図書館計画の作成	☎373-7667
	エコミュージアムセンター センター長 平澤 肇	エコミュージアム	若澤 路子 畠 誠	施設の管理、エコミュージアム構想の推進・普及、文化財の調査・保存・活用、文化財保護審議会	☎373-0188
	学校給食センター センター長 須貝 初穂	業務	齋藤 洋平	調理場の管理運営、給食の調理・運搬、食の指導、給食費の収納	☎373-2487
	図書館館長(図書館計画担当参事兼務)	—	—	読書活動の推進、図書館・地区図書館の施設運営・管理	☎373-7667
中央公民館 館長(社会教育課長兼務)	—	—	公民館の運営・管理・使用許可	☎373-0101	
消防本部 次長 田笠 裕司	総務課 課長 鈴木 靖彦	総務管理	菊池 亮多 富島 賢治	人事、経理、福利厚生、事務改善 財産・物品の管理、表彰、消防団	☎373-3100
	予防課 課長 郷路 忠明	予防設備	菊池 中	建築確認の同意、消防用設備などの設置指導・検査、火災予防の企画、防火組織の育成・指導、火災の原因調査	☎373-9119
		保安指導	山崎 良範 小玉 浩司	危険物設置許可・完成検査、違反処理、危険物安全協会 特定・重大違反対象物の指導、違反処理	
	警防課 課長 後藤 英雄	警防	福島 宏幸	消防計画、応援協定、消防機械器具の整備、消防水利の整備	☎373-2321
消防長 山崎 克彦 消防署長 山口 洋幸	消防1課 課長 小室 秀治	消防1 救助1 査察1	川村 耕治 河野 芳徳 大山 義幸	火災などの警戒・防御、消防訓練、消防水利の維持・管理 救助活動、救助業務の企画、中高層建築物の救助計画 立入検査の計画・実施	☎373-2322
	消防2課 課長 佐々木幸一	消防2 救助2 査察2	柴崎 啓仁 板林 克典 佐藤 暢晃	火災などの警戒・防御、消防訓練、消防水利の維持・管理 救助活動、救助業務の企画、中高層建築物の救助計画 立入検査の計画・実施	
	救急指令課 課長 奥田 克治	指令1 指令2 救急1 救急2	鈴木 幸夫 天野 英樹 岡 貴一 目貫 進	消防通信の運用、消防隊・救急隊・救助隊などの出動指令 患者などの搬送、救急業務の企画・指導、応急処置の普及・啓発	☎373-9099 ☎373-2322
	大曲出張所 所長 和知 真人	消防1 消防2 査察1 査察2 救急1 救急2	森 雅弘 佐々木敏文 加藤 弘之 矢村 祐介 鈴木 皇輝 豊原 義久	火災などの警戒・防御、消防訓練、消防水利の維持・管理 火災予防の指導・相談、防火対象物の立入検査 患者などの搬送、救急業務の企画・指導、応急処置の普及・啓発	☎377-3020
	西の里出張所 所長 本田 高広	消防1 消防2 査察1 査察2	宍戸 靖 神代 守 御処野昌範 伊名野昌人	火災などの警戒・防御、消防訓練、消防水利の維持・管理 火災予防の指導・相談、防火対象物の立入検査	☎375-3119

問合せ 職員課 (☎372-3311・内線3304)

2018

芸術文化ホール主催公演

豪華ラインアップを取りそろえ、皆さんをお待ちしています。
今年度もぜひ花ホールで素敵な時間を！

問合せ 芸術文化ホール (☎372-7667)



第12回チャイコフスキー国際コンクールピアノ部門で、女性として、また日本人として初めて1位を獲得した上原彩子が皆さんを魅了します

入場料 全席指定/前売り・当日とも
●一般 3,000円 ●高校生以下 1,500円

好評発売中

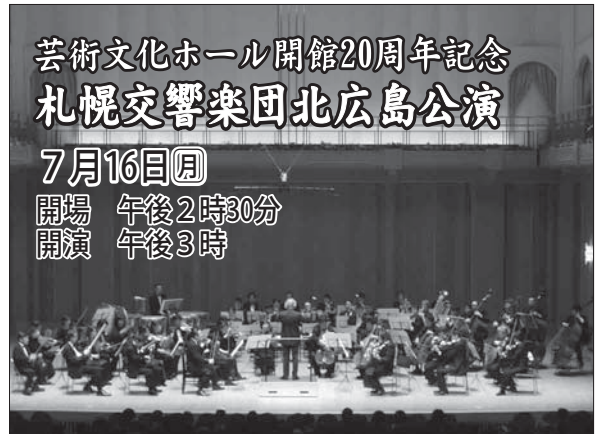

芸術文化ホール開館20周年を記念し、札幌交響楽団が公演します

ゲスト出演 札幌日大高校吹奏楽部

入場料 全席指定/前売り・当日とも
●一般 3,500円 ●高校生以下 1,800円

5月19日午前10時発売開始



日本全国でひとり芝居を上演してきた風間杜夫。今回は「世界平和」がテーマ。新たな挑戦をご覧ください

入場料 全席指定/前売り・当日とも
●一般 3,500円 ●高校生以下 1,800円

6月9日午前10時発売開始



平成30年度後半の予定

- 9月24日(日) 三遊亭小遊三独演会～きたひろ寄席～
- 9月30日(日) しげちゃん一座 出演 室井滋ほか
- 11月17日(土) 海援隊トーク&ライブ2018



民謡の普及に貢献したい



昨年の西部地区文化祭に出演



日本民謡協会民謡技能章(左)や、北海道文化団体協議会賞(右)など、数々の名誉ある賞を受賞



北海道民謡連盟最高師範

三代目 今井 笠山さん

さんだいめ いまい・こうざん
希望ヶ丘在住。
本名は松村直実。道内外で活躍する民謡の指導者・作曲家・歌手。北海道民謡の父とうたわれた初代今井笠山に師事し、才能を伸ばした。全国各地の民謡大会で優勝を飾り、ブラジルなどの海外公演にも参加。平成17年に三代目を襲名した。



民謡と共に歩んで

北海道民謡連盟で最高師範・大会審査委員長の要職に就いている三代目今井笠山さん。昨年2月に札幌から北広島に移り住み、市内で民謡の普及に力を注いでいる。子どもの頃から民謡や浪曲が好きだった。特に節回しに魅力を感じ、ラジオから流れる曲を覚えて歌っていた。北海道の民謡を全国に知らしめ北海道民謡の父とうたわれた初代今井笠山に、12歳から弟子入りした。

北広島で活動を広げる

「静かで環境も良いし、札幌の稽古場に通うのにも便利です」と快適な北広島での暮らしを話す。昨年7月には北広島市民謡連盟主催の「北広島ふれあい民謡まつり」にゲスト出演した。これまでもゲストとしてたびたび出演してきたが、市民となつて初めての大会に感慨もひとしおだったそう。笠山さんの娘も幼・少年少女の部に出演し、笠山さんが三味線で伴奏した。西部地区文化協会にも所属し、10月の文化祭でステージを盛り上げた。ほかに月1回火曜に、FMメイプルの番組で民謡を紹介するなど多方面で活躍中だ。また、市民の有志から中山久蔵の功績を歌にしてほしいと依頼を受け、構想を練っているところだ。今後は、サークルを立ち上げて民謡を広めたいそう。北広島は公施設や会館などが整っています。

多くの人と触れ合いたい

身近な会場で多くの方と民謡の素晴らしさを共有したいですね」と話す。特に次代を担う若い世代に学んでほしいと願っている。北広島に来て良かったと思うことがある。それは北海道日本ハムファイターズのボールパーク建設候補地が市内に内定したこと。「野球が好きなので、完成したら絶対観に行きます」と笑顔を見せた。

札幌にいた頃は福祉施設を訪問し、演歌や懐かしい歌謡曲を披露していた。入所者の皆さんは喜んで耳を傾け、中には涙を流して感動する方もいたそう。その様子を見て、うれしく感じていた。今後は市内の施設にもボランティアで慰問したいと考えている。

歌で人を元気にしたい。まちを盛り上げたい。その思いを胸に、民謡の普及を目指し活動の幅を広げることだろう。



北広島のマンホール蓋

きたひろる★まいピーのデザインも登場



◆さまざまなデザインの蓋

最近、各自自治体でまちの特産品や名所などをデザインした蓋を使用し、まちの特色をPRしています。

市内では市章が描かれた蓋①を長く使用していましたが、平成8年から市の花と木であるツツジとカエデの蓋②を標準デザインに採用しました。同じ頃、区画整理事業の一環で、JR北広島駅周辺に妖精をデザインした蓋③を設置しました。市のキャラクター「緑のなかに妖精が棲むまち」に、ちなんでいます。

昨年は、市商工会のキャラクター「きたひろる★まいピー」がデザインされた蓋が登場。JR北広島駅東口の階段前の路面に設置されています。市内ではカラーの蓋は、この1カ所だけで、鮮やかな水色が目を引きます。

どんなマンホール蓋があるか、観察するのも楽しそうですね。

◆マンホールカードを配布中

昨年12月から、まいピーのマンホール蓋をモチーフにした「マンホールカード」を無料で配布しています。カードはご当地ならではのマンホール蓋のデザインや由来、そのまちな名所などを紹介するものです。現地でしか入手できないので、遠くからこれを目当てに立ち寄る収集家も多く、まちの活性化に一役買っています。



まいピーのマンホール蓋



配布場所 エルフィンパーク
配布時間 ●平日 午前7時30分～午後7時30分 ●土・日曜、祝日 午前9時～午後5時
 ＊第3日曜と年末年始は休みです。
 ＊配布は1人につき1枚です。

まめ記者

いじめゼロ
継続に向けて



西の里中学校3年
村雲陽生さん
(生徒会書記長)

本校では、生徒会活動の1つとして毎年「いじめゼロ集会」を行っています。日頃から生徒会事務局が中心となり「いじめゼロ」継続を目指して活動しています。今回は、この活動を紹介したいと思います。

集会に向けて毎年「里中の約束」を作成します。事前アンケートを全校生徒対象に行い、その結果を基につくります。

今年は喜びや悲しみ、苦しみをみんなで分かち合うことで、互いに絆を深めていくという意味を含め「輪く分かち合う・つながり」という約束を決めました。この約束は、全校生徒が安心して学校生活を送れるように、毎年いろいろな意味を含めています。

次に、署名活動を行います。決まった約束を模造紙に書き全校生徒で署名をし、全員の約束として集会を行います。今後も「いじめゼロ」継続を目標に全校生徒が楽しく、安心して通える学校をつくっていきます。



いじめゼロ集会

生活 北広島団地地区の愛称が「さんぽまち」に決まりました

問合せ 企画課（内線3603）

市は、北広島団地地区を活性化するため、平成28年度から地域の子育て環境の良さなどを市内外の子育て世代の方々にPRする、北広島団地イメージアップ事業を展開しています。

この事業の一環として、北広島団地地区の愛称とキャッチコピー、シンボルマークを制作しました。愛称やシンボルマークは、自治会の活動などにも、ぜひご利用ください。詳しくは、問い合わせてください。

Kitahiroshimaの頭文字であるKと、DanchiのDをかたどりました。窓の外に見える「道・自然・空」をモチーフに、まち全体に優しさや楽しみがあることを表現しています。

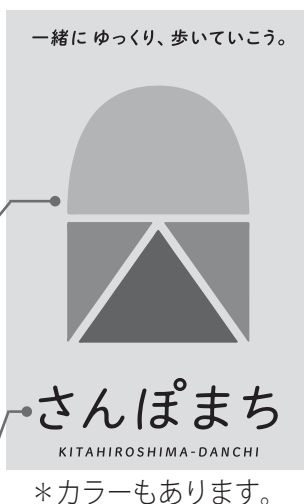

「さんぽまち」は、「散歩道」を基に考案したオリジナルの造語です。公園や運動施設、豊かな自然など、まち全体に健やかな生活を支える環境が整っていることを表現しています。

*カラーもあります。

愛称などの制作に関して、以下の方々の協力をいただきました。

- 緑ヶ丘小学校、双葉小学校の児童委員会の皆さん
- 緑陽中学校、広葉中学校の生徒会の皆さん
- 第1住区連合自治会、第2住区・第3住区・第4住区自治連合会の役員の皆さん
- 多世代交流サミット（平成29年8月19日開催）に参加した皆さん
- アンケート調査に協力してくれた皆さん

ご協力ありがとうございました

保健 後期高齢者医療制度の保険料率が変わります

問合せ 保険年金課（内線2101）

保険料率は、2年ごとに見直されます。納付は個人ごとです。保険料額は、加入者の全員が等しく負担する均等割と、加入者の所得に応じて負担する所得割の合計です。今年度の額は、6月に送付する保険料額決定通知書で確認してください。

平成30・31年度の保険料率と、保険料の計算方法

$$\begin{array}{l}
 \text{1年間の保険料} \\
 \text{限度額62万円} \\
 \text{(57万円)} \\
 = \\
 \begin{array}{l}
 \text{均等割 1人当たりの額} \\
 \text{50,205円 (49,809円)} \\
 + \\
 \text{所得割 所得に応じた額} \\
 \text{\{前年中の所得-33万円\} \times 10.59\% (10.51\%)} \\
 * () \text{内は、平成28・29年度の数字です。}
 \end{array}
 \end{array}$$

保険料を計算するときの所得は…

税金の計算などでいう課税所得とは異なります。前年の収入から、必要経費として公的年金等控除額や給与所得控除額などを引いたもので、社会保険料控除や医療費控除、配偶者控除などの所得控除をする前の額です。遺族年金や障害年金は、収入に含まれません。

保険料の軽減

対象となる方には、軽減後の保険料で保険料額決定通知書を送付します。手続きは必要ありません。

◆均等割の軽減

加入者と世帯主の所得の合計で判定します。加入者でない世帯主の所得も、判定の対象になります。

世帯主の所得 + 世帯の加入者全員の所得		軽減割合	軽減後の均等割額
33万円以下	加入者全員が年金収入80万円以下で、ほかの所得がない場合	9割	5,020円
		8.5割	7,530円
33万円 + (27万5,000円 × 世帯の被保険者数) 以下		5割	25,102円
33万円 + (50万円 × 世帯の被保険者数) 以下		2割	40,164円

◆社保などの健康保険の扶養になっていた方の軽減

後期高齢者医療制度に加入したときに社保などの健康保険の扶養になっていた方は、均等割が5割軽減され、所得割はかかりません。また、所得の状況により均等割の9割または8.5割軽減に該当する場合があります。

◆所得割の軽減

特例期間が終了したため、所得割2割軽減に該当していた方の軽減が、今年度からなくなります。

奨学金返還の補助希望者を募集します

大学などを卒業後、市内で社会人生活を始める方の奨学金返還の一部を助成しています。平成31年度に就職予定で、補助を希望する学生を募集します。



対象者 次の要件を全て満たす方

- 大学・大学院・短期大学・高等専門学校、専修学校（専門課程）に在学中で、卒業後に独立行政法人日本学生支援機構の第1種学資貸与金か第2種学資貸与金の返還を予定している方
- 平成31年度に正規雇用による就職（公務員を除く）が起業を予定している方
- 北広島市内に定住する意思がある方

補助金の額 上限額36万円

- * 1カ月分の上限額は1万円です。
- * 奨学金の返還費用を3年間補助します。
- * 補助金の交付は年度ごとに行います。

定員 30人

必要書類

- 登録申請書
- 奨学金の借入れが証明できるもの
- 在学証明書
- * 登録申請書は、市ホームページ「くらしの情報→住まい・引っ越し」から印刷できます。

申込み

- 必要書類を直接か郵送で企画課（〒061-1192住所不要）
- * 郵送の場合は、特定記録で送ってください。
- * 詳しい内容は、市ホームページをご覧ください。

生活 犬の登録と狂犬病予防注射

狂犬病予防法で、生後91日以上飼育された犬は登録と狂犬病予防注射の接種が義務付けられています。



◆ **畜犬登録** 市役所各出張所、市内の動物病院で手続きをしてください。

- 登録は犬の生涯に一度で、登録料は1頭3,000円です
- 住所や飼い主の変更があった場合は、変更届を提出してください（郵便物の送付先を変更します）
- 飼い犬が死亡した場合は、犬の死亡届を提出するか、電話で連絡してください（登録を抹消します）

◆ **狂犬病予防注射** 3月下旬に送付した案内に同封してある問診票を、切り離さずにお持ちください。

〈料金と注射済証・票の交付〉

- **市内の動物病院・集合注射** 料金 3,110円
- * 注射済証・票は、その場で交付されます。
- **狂犬病予防注射の実施病院**

病院名・場所	電話番号
飛鳥動物病院 (朝日町6丁目4-38)	372-4555
大曲動物病院 (大曲中央3丁目2-1)	377-2020
新札幌ラパス動物病院 (虹ヶ丘8丁目2-6)	374-2211
のぞみの動物病院 (大曲光2丁目1-4)	370-3500
広島動物病院 (美沢2丁目6-5)	372-1755
フルヤマペットクリニック (新富町東1丁目1-5)	376-7530
北愛動物病院北広島院 (中央1丁目5-25)	376-8377
やすだ動物病院 (白樺町1丁目8-8)	373-9912

* 犬を押さえることができる方が綱を持ち、来てください。

* 人をおかむ恐れがある犬には必ず口輪をしてください。

- **市外の動物病院** 料金 2,560円
- * 注射済証は、その場で交付されます。注射済票は、注射済証を環境課各出張所に提出し、交付を受けてください（1枚につき550円の手数料がかかります）。

● 集合注射

	実施会場	時間
5/15 (火)	すみれ公園前 (山手町2丁目)	9:10~9:30
	たんぽぽ公園前 (山手町6丁目)	9:35~9:55
	第3住区集会所前 (里見町4丁目)	10:05~10:25
	白樺プール前 (白樺町3丁目)	10:35~10:50
	はまなす公園前 (南町2丁目)	11:00~11:10
	ききょう公園前 (松葉町2丁目)	11:20~11:30
	りんどう公園前 (広葉町3丁目)	11:40~11:50
5/16 (水)	植木村 広島富田造園前 (大曲599-34)	9:10~9:20
	吉本宅前 (中の沢117-1)	9:30~9:45
	希望ヶ丘会館前 (希望ヶ丘5丁目)	10:05~10:35
	上輪厚会館前 (輪厚233-4)	10:45~10:55
	輪厚児童センター前 (輪厚中央1丁目)	11:05~11:20
5/17 (木)	虹ヶ丘会館前 (虹ヶ丘5丁目)	9:10~9:30
	西の里団地集会所前 (西の里北5丁目)	9:40~10:10
	西の里ファミリー体育館前 (西の里出張所隣)	10:20~10:40
	さつみ公園前 (西の里東4丁目)	10:50~11:30
5/18 (金)	かわぞい公園前 (新富町西4丁目)	9:10~9:40
	つくし公園前 (東共栄1丁目)	9:55~10:20
	美咲き野会館前 (美咲き野2丁目)	10:30~10:50
	共栄第2団地前 (共栄町3丁目)	11:00~11:20
	北の里会館前 (北の里345-5)	11:30~11:50
5/19 (土)	大曲柏葉台会館前 (大曲柏葉2丁目)	9:10~9:40
	大曲四里塚会館前 (大曲柏葉5丁目)	9:50~10:10
	南ヶ丘公園前 (大曲南ヶ丘4丁目)	10:20~10:55
	のぞみ野・東栄会館前 (大曲末広3丁目)	11:10~11:25
	夢プラザ前 (大曲370-2)	11:35~11:50
5/20 (日)	大曲出張所前 (大曲柏葉1丁目)	9:10~9:40
	レインボー遊園地前 (大曲並木3丁目)	9:50~10:10
	大曲東公園トイレ付近 (大曲緑ヶ丘7丁目)	10:20~10:45
	中央公民館前 (朝日町5丁目)	11:05~11:25
	市役所前 (中央4丁目)	11:35~11:50

生活 バス運賃を助成します

問合せ 企画課 (内線3606)

バスの利用者を増やし、生活バス路線を維持するため、路線バスの運賃を助成します。

申請期限 平成31年3月29日

運転免許返納者バス利用促進事業

対象 申請時に満65歳以上で、平成28年4月1日以降に運転免許を自主返納した方

*有効期限を過ぎて失効した場合は、対象になりません。

*1人1回限りの助成となります。

助成金額 2万円相当のバス利用助成券 (100円×200枚)

助成対象路線 市内を走行するJR北海道バスと北海道中央バスの各路線

有効期限 平成32年3月31日

申請方法 運転免許の返納が証明できるものと本人確認書類、印鑑を持ち企画課が各出張所

高齢者バス利用促進事業

対象 申請時に満70歳以上で、北広島団地地区が東部地区にお住まいの方

*毎年度1回助成を受けられます。

助成金額 2,000円相当のバス利用助成券 (100円×20枚)

助成対象路線 北広島団地線 (北海道中央バス)

有効期限 平成31年3月31日

申請方法 本人確認書類と印鑑を持ち企画課



申請特設窓口

- 団地住民センター 5月11日(金)・18日(金) 午前10時～午後5時
- 第1住区集会所 (広葉町2) 5月7日(月) 午前9時～正午
- 第2住区集会所 (青葉町3) 5月8日(火) 午前9時～正午
- 第3住区集会所 (里見町4) 5月8日(火)・15日(火) 午後1時～4時
- 第4住区集会所 (緑陽町1) 5月7日(月)・14日(月) 午後1時～4時
- エルフィンパーク 5月9日(水)・10日(木) 午前10時～午後3時

保健 対がん協会の送迎バス検診 (健診)

問合せ 健康推進課 (内線1216)

申込期間 5月7日～14日

日程	発車時刻	乗車場所
6/11(月) 6/12(火)	午前8時00分	東記念館
	8時15分	団地住民センター
	8時35分	大曲会館
6/13(水) 6/14(木)	午前8時00分	団地住民センター
	8時15分	農民研修センター
	8時35分	大曲会館
6/15(金) 6/16(土)	午前8時00分	東記念館
	8時15分	団地住民センター
	8時35分	西の里会館

定員 各日先着100人

69歳以下の方は
申し込みに印鑑が必要です!!

申込み 直接、健康推進課が各出張所、団地住民センター連絡所、エルフィンパーク
*郵便、電話では申し込めません。
*5月12日(土)、13日(日)の受け付けはエルフィンパークだけです。

受診日の1週間前までに、対がん協会から受診券などが送付されます。当日は必ずお持ちください。



検診(健診)の種類	対象(年齢は受診日現在)	受診料(自己負担額)	
		住民税課税世帯	非課税世帯か70歳以上
乳がん(マンモグラフィー)	40歳以上で、平成29年度未受診の女性(2年に1回)	1,600円	500円
子宮がん(けい部)	20歳以上で、平成29年度未受診の女性(2年に1回)	1,500円	500円
胃がん(胃バリウム)	35歳以上		
大腸がん(便の検査)	40歳以上	700円	200円
肺がん(胸部レントゲン)	40歳以上	40～64歳＝400円 65歳以上＝無料	40～64歳＝100円
前立腺がん(血液検査)	40歳以上で、平成29年度未受診の男性(2年に1回)	600円	200円
骨粗しょう症(腕のX線)	40・45・50・55・60・65・70歳の女性	300円	100円
30歳代健診	30～39歳で健診を受診する機会がない方	3,000円	1,000円
国保30歳代健診	30～39歳の国保加入者	住民税課税世帯＝700円 非課税世帯＝500円	
国保の特定健診	40～74歳の国保加入者	住民税課税世帯＝500円 非課税世帯＝無料 *心電図、腎機能検査の追加検査を実施した場合は、さらに200円かかります。	
後期高齢者健診	75歳以上か、65～74歳で後期高齢者医療保険の加入者		
肝炎ウイルス(血液検査)	40歳以上で過去未受診の方(健診と同時受診)	1,000円	300円
循環器健診	40歳以上で生活保護世帯		
エキノкокクス症(血液検査)	小学3年以上	無料	

健診は健康管理の第一歩。年に一度、忘れずに受診しましょう。

*40～74歳で国保加入者以外の方は、加入している健康保険に問い合わせてください。

健診名	30歳代健診	国保30歳代健診	特定健診	後期高齢者健診
健康保険	国保以外の健康保険	国民健康保険（国保）		後期高齢者医療保険
対象	30～39歳 *健診を受診する機会がない方です。	30～39歳	40～74歳	75歳以上か、65～74歳で後期高齢者医療保険に加入している方
受診券の受け取り方法	申し込みが必要です 6月1日～平成31年2月28日に健康推進課と各出張所、団地住民センター連絡所、エルフィンパークで受け付けます（申込時に印鑑が必要）	5月下旬に送付します *4月2日～9月30日に国保に加入した方へは、加入した月の翌月末に送付します。 *10月1日以降に加入した方は、平成31年1月31日までに電話で申し込んでください。		申し込みが必要です。 保険年金課と各出張所、団地住民センター連絡所、エルフィンパークで受け付けます
健診内容	●診察 ●身体計測 ●尿検査 ●血圧測定 ●血液検査（血中脂質・肝機能・血糖・貧血・腎機能） ●心電図		●診察 ●身体計測 ●尿検査 ●血圧測定 ●血液検査（血中脂質・肝機能・血糖）	
			●眼底検査（無料） *肥満や血圧などの数値が一定の基準以上か、希望者が対象です。	●血液検査（貧血・腎機能） ●心電図 *希望者だけが受診する追加健診です。
受診料（自己負担額）	●住民税課税世帯＝3,000円 ●非課税世帯＝1,000円 ●生活保護世帯＝無料	●住民税課税世帯＝700円 ●非課税世帯＝500円		●住民税課税世帯＝500円 ●非課税世帯＝無料 ●追加健診＝200円
受診できる期間	6月1日～平成31年2月28日	●個別健診＝6月1日～平成31年2月28日 ●集団健診＝送迎バス健診（6月・12月・2月）・市内集団健診（9月）		
受診できる場所・受診方法	●市内の医療機関（個別健診） ●結核予防会（個別健診・がん検診も同時に受診できます） ●対がん協会（個別健診・集団健診。がん検診も同時に受診できます）			
			●札幌厚生病院（個別健診） ●札幌北辰病院（個別健診）	
持ち物	受診券・問診票・受診料	健康保険証・受診券・質問票・受診料		
問合せ	健康推進課（内線1216）	保険年金課国保給付担当（内線2114）		保険年金課医療給付担当（内線2101）

循環器健診

対象 生活保護世帯で40歳以上の方

受診料 無料

*受診券の受け取り方法と健診内容は、30歳代健診と同じです。

肝炎ウイルス検診（各健診と同時受診）

対象 40歳以上で過去未受診の方

受診料 ●住民税課税世帯＝1,000円
●非課税世帯か70歳以上＝300円
●生活保護世帯＝無料

*健診と同時に申し込んでください。

眼底検査（特定健診）

希望者に実施します。受診料は無料です。

対象 特定健診を受診する方

*特定健診に係るかかりつけ医情報提供書を提出する方は受診できません。

受診方法

- 市内の医療機関で特定健診を受診する方＝別の日に北広島眼科か東部さくら眼科、北広島おぎの眼科で受診
- 対がん協会や札幌厚生病院、結核予防会、札幌北辰病院で特定健診を受診する方＝他の検査と一緒に受診



二次健診（特定健診）

対象 特定健診で、肥満・血圧・血糖・脂質の数値が一定基準以上の方

*対象者には、市からお知らせします。

- 内容
- 75g糖負荷検査＝ブドウ糖液を飲み、採血して血糖値とインスリン量を調べる検査
 - 微量アルブミン尿検査＝尿中のタンパク（アルブミン）量を調べる検査
 - 頸動脈超音波検査＝頸動脈の血管壁の厚みや、詰まり具合を見る検査
- 受診料
- 75g糖負荷検査＝1,800円
 - 微量アルブミン尿検査＝200円
 - 頸動脈超音波検査＝700円



55ドック（国保）

特定健診とがん検診を同日に無料で受けられる受診券を5月下旬に郵送します。

対象 平成30年度中に55歳になる国保加入者

受診期間 6月1日～平成31年2月28日

*受診券が届いたら、自分で受診する医療機関に予約してください。

保健 医療費助成制度

問合せ 保険年金課 (内線2102)

中学生までの子や重度の障がいがある方、ひとり親家庭などで一定の要件に該当する方に、医療費の一部を助成しています。保険年金課か各出張所で手続きをしてください。



- 所得制限があります。転入してきた方は、申請時に所得額と住民税額が分かるもの(所得課税証明書など)が必要です。
- 医療機関で受給者証を提示しなかったなど、いったん自己負担分を支払ったときは、領収書、印鑑、口座が分かるものを持参し、申請してください。

- 健康保険で対象外の費用(予防接種、薬の容器、おむつ、入院時の食事代など)は自己負担です。
- 住所や口座、加入している健康保険などが変更になった場合、変更届が必要です。
- 転出する方は、受給者証を返還し、資格喪失の届け出をしてください。

制度名	対象	助成範囲	自己負担額	必要書類など
子ども医療	0歳～中学生 4月診療分から、通院の助成対象が中学生まで拡大されました 	通院・入院	◆小学校就学前の子と小・中学生で住民税非課税世帯 ●医科580円、歯科510円、柔道整復270円(初診時だけ) ●小学校就学前の子が市内の医療機関を受診＝無料 ◆小・中学生で住民税課税世帯 総医療費の1割(月額の上限は、通院1万4,000円、入院5万7,600円)	●子どもの健康保険証 ●保護者の口座が分かるもの
重度心身障がい者医療	●身体障害者手帳1・2級の方と3級の内部障がいがある方 ●重度の知的障がい(療育手帳A判定)と診断された方 精神障害者保健福祉手帳1級の方	通院・入院	◆小学校就学前の子と小学生以上で住民税非課税世帯 ●医科580円、歯科510円、柔道整復270円(初診時だけ) ●小学校就学前の子が市内の医療機関を受診＝無料 ◆小学生以上で住民税課税世帯 総医療費の1割(月額の上限は、通院1万4,000円、入院5万7,600円)	●本人の健康保険証 ●身体障害者手帳や療育手帳、精神障害者保健福祉手帳など、障がいを証明できるもの
ひとり親家庭等医療	次のいずれかに該当する家庭で、18歳未満(18歳以上の特例あり)の子と、その母か父 ●母子・父子家庭 ●両親がいない家庭 *両親のいずれかに重度の障がいがあるときは、対象になる場合があります。	●子ども＝通院・入院 ●母か父＝入院	●小学校就学前の子が市内の医療機関を受診＝無料 ◆小学生以上で住民税課税世帯 総医療費の1割(月額の上限は、通院1万4,000円、入院5万7,600円)	●本人の健康保険証 ●戸籍謄本など、ひとり親家庭を証明できるもの *18歳以上の子の特例の場合、在学証明書など扶養の状況を証明できるもの。

催し 平成30年度 エコミュージアムセンターの催し

問合せ エコミュージアムセンター知新の駅 (☎373-0188)

◆常設展 北広島の自然や歴史を紹介します。



◆国指定史跡旧島松駅逓所

開館期間 4月28日(土)～11月3日(土)
開館時間 午前10時～午後5時
休館日 月曜(祝目を除く)、祝日の翌日

*ライトアップ期間中は、幻想的な姿が浮かび上がります。

◆企画展 生活の中からさまざまなテーマをピックアップ。

7/28(土)～
9/17(月)

北海道大学総合博物館がやってきた!!
～バイオミメティクスの世界～

昆虫や植物などが持つ能力を工業製品に応用するバイオミメティクス(生物模倣技術)の研究を紹介します。

10/20(土)～
H31
2/24(日)

北海道150周年記念事業
北広島のお米から北海道のお米へ

寒地稲作を北海道に定着させた中山久蔵の功績や、その後の北海道米の発展などを紹介します。

◆まちを知る催し まちの魅力を再発見してみませんか。

- 夏休み!クワガタムシ・カブトムシ採集教室(8月)
- エコミュージアム講演会(10月6日)
- 地域遺産発見バスツアー(10月13日)



The Ambitious City お知らせ

- 西部出張所(輪厚中央4丁目12-17).....☎376-2103
- 大曲出張所(大曲柏葉1丁目2-3).....☎376-2530
- 西の里出張所(西の里南1丁目2-4).....☎375-3209
- 団地住民センター(泉町1丁目1).....☎372-0676
- エルフィンパーク(中央6丁目).....☎376-8880
- 芸術文化ホール(中央6丁目2-1).....☎372-7667
- 図書館(中央6丁目2-1).....☎373-7667
- 中央公民館(朝日町5丁目1-1).....☎373-0101

- 東記念館(朝日町5丁目1-2).....☎373-2171
- 農民研修センター(輪厚中央4丁目12-17).....☎376-3935
- 夢プラザ(大曲370).....☎370-7373
- 大曲ふれあいプラザ(大曲工業団地7丁目3-1).....☎376-4599
- シルバー活動センター(共栄町3丁目12-1).....☎372-1500
- 広葉交流センター(広葉町3丁目1).....☎373-2801
- 総合体育館(共栄315-2).....☎372-0808
- 福祉センター(北進町1丁目5-2).....☎372-1640

特に記載がないものは、原則として無料です。申し込みが必要で特に指定がない場合は、発行日以降、各施設の最初の開庁・開館日から受け付けます。

ホームページ
http://www.city.kitahi
roshima.hokkaido.jp/



生活

普通救命講習Ⅰ

対象 市内にお住まいか通勤・通学している中学生以上
日時 5月19日(土) 午前9時30分～午後0時30分
会場 消防本部防災研修室
内容 基礎的な応急手当
定員 30人

*今年度から、インターネットを活用した講義が受けられます。詳しくは問い合わせください。
申込み 5月12日までに消防署(☎373-2322)

自動車・軽自動車税

4月1日現在、自動車や軽自動車(4輪の軽自動車・原動機付自転車・小型特殊自動車・2輪の小型自動車)をお持ちの方に、平成30年度納税通知書を送付します。

問合せ
●自動車税について 課税課 札幌道税事務所自動車税部(☎746-1190) 納税課 石狩振興局納税課(☎281-7910)
●軽自動車税について 市役所税務課(内線3711)

軽自動車税の減免

軽自動車税の納税者のうち、障

がいがある方などは、申請によって平成30年度の軽自動車税が減免されます。障がい者1人につき1台で、自動車税の免除を受ける場合は対象になりません。なお、障がいの程度には制限があります。障がい者用改造車両も該当になる場合があります。

対象 ①と②のいずれにも該当する方
①所有者の要件
●身体・精神・知的障がい者本人か生計を同じくしている
②運転者の要件(いずれかに該当すること)
●身体・精神・知的障がい者本人か生計を同じくしている

必要書類
●身体障害者手帳 戦傷病者手帳、療育手帳、精神障害者保健福祉手帳のいずれか
●申請者のマイナンバーカードか、申請者の通知カードと本人確認書類
●運転者の自動車運転免許証

●自動車検査証(車検証)
●通学証明書、通院証明書か診察券、通勤証明書など軽自動車の使用目的が分かるもの
申込み 5月31日までに税務課(内線3711)か各出張所
*期限を過ぎると受け付けできません。

出前トーク・出前講座

〈出前トーク〉
市長が地域に出向き、膝を交えて意見交換します。
対象 市内のおおむね10人以上の自治会・町内会やサークル、NPO、学校などの団体
開催日 3・6・9・12月を除く日の1時間程度
申込期限 希望日の前月の1日

〈出前講座〉
市職員が地域に出向いて、市の施策や制度などを分かりやすく説明します。144の講座メニューから、希望のテーマを選んでください。
対象 市内にお住まいか通勤・通学している5人以上の団体やグループ
申込期限 希望日の14日前
*原則として、平日の1時間程度です。一部、実費がかかるものがあります。

*市長の都合によって、希望に添えないことがあります。



〈共通事項〉
●会場は申込者が確保してください。会場使用料がかかる場合は、申込者が負担してください。
*地区センターなどの場合は、使用料が免除されます。施設の窓口で、出前トークか出前講座で使用することを伝えてください。
●申込書と出前講座メニューは市民課と各出張所、団地住民センター一連絡所、エルフィンパークにあります。ホームページ「申請書ダウンロード」→市民課(生活安全担当)からも印刷できます。
申込み 所定の申込書で市民課(内線2303)

青少年による芸術文化大会 出場費の助成



対象 市内にお住まいの小・中学生や高校生などで、地区予選などを経て行われる、芸術文化に関する国際・全国・全道大会に出場する個人か、市内の団体

大会	開催場所	1人当たり
国際	国外	30,000円
	国内	20,000円
全国	道内	5,000円
	道外	20,000円
全道	道内	5,000円
	-	5,000円

助成額
大会出場費用(交通・宿泊・大会参加費)の2分の1の額で、右表の限度額以内(ただし、他の助成がある場合はその分を除く)

*団体の場合は、助成の合計に20万円の限度額があります。詳しくは市教委ホームページをご覧ください。

問合せ 市教委文化課
(芸術文化ホール内・☎372-7667)

固定資産税の納税通知書

固定資産税は、1月1日現在の土地・建物・償却資産の所有者に課税しています。

今年度の納税通知書を送付します。届かない方は、問い合わせてください。

問合せ 税務課（内線3726）

粗大ごみリユース事業 自転車の抽選販売

日程 5月8日(火)～20日(日)

会場 広葉交流センター

抽選日 5月22日(火)

*会場にある抽選申込用紙に記入し、専用の箱に入れてください。
問合せ 環境課（内線4106）

地域の土木工事補助

市内にお住まいの方が、地域で自主的に道路や橋などの補修や改良工事をする場合、工事費の一部を補助します。

対象 地域で管理している道路や橋、排水施設で、工事費が5万円以上の公共性のある地域単位の土木工事

申込み 5月31日までに申込用紙に記入し、直接か郵送で土木事務所（〒061-1112 共栄196-1・内線6103）

*申込用紙は、市ホームページ「くらしの情報」生活・交通↓道路」からも印刷できます。

SOSネットワーク メール配信システム

高齢者や障がい者が行方不明になった場合、事前に登録した方に行方不明者の情報を電子メールで配信します。

メールを受信したときに、必ず搜索の協力をしなければならぬものではありません。情報提供など、できる範囲で協力をお願いします。

*登録など、詳しくは市ホームページ「くらしの情報」↓福祉・介護」をご覧ください。



問合せ 高齢者支援課（内線2172）

保育士等人材バンク

市内の保育所や学童クラブなどで正職員、臨時職員として就労したい方のための登録制度です。登録を希望する方は、申込書を提出してください。

対象 希望する職種に必要な資格・経験などがある方
*採用を希望する施設が登録者名簿を確認し、本人に連絡します。

高齢者の豊かな知識と経験を生かす
シルバー人材センター（☎373-6763）

第18回シルバーふれあい祭り

花苗・腐葉土・木工品・手芸品の展示販売をします。また、包丁研ぎやカフェ、ミニコンサートなど、会員による催しがあります。

日時 5月16日(水)～18日(金)
午前10時～午後5時
(最終日は午後4時まで)

会場 エルフィンパーク



季節を彩るお花はいかがですか

パンジー・サルビア・マリーゴールドなど約50品種の色鮮やかな花苗を販売しています。

日時 6月上旬まで
午前9時～午後4時
場所 北の台小学校裏のハウス内
価格 1株70円（税込み）から



カラスに注意

カラスは6月ころまでが繁殖期です。親鳥はひなを守るために警戒心を強め、攻撃的になります。餌を取れなくすることや巣を作らせないことが大切です。

●雑食性のカラスにとつて、生ごみは格好の餌です。生ごみはきちんと処理し、決められた収集日にごみステーションに出しましょう
●カラスに餌を与えると、人を恐れなくなり、人の生活圏で繁殖してしまいます。餌を与えないようにしましょう
●ペットフードなども餌にします。

戦没者追悼慰霊祭

戦没者への哀悼の誠を捧げ、平和の誓いを新たにします

遺族や関係者、市民の皆さんなど誰でも参加できます。

日時 5月23日(水) 午前11時から

会場 芸術文化ホール活動室

問合せ 福祉課（内線2134）

広告

●住宅地の庭木や街路樹などにも巣を作ります。庭木に巣を作らせないよう枝を切りましょう

●カラスは人の後方から頭部などに向かつてきます。

攻撃されたときは、傘やかばんなどで後頭部を保護し、声などは上げず速やかにその場を離れましょう



*電柱に巣を作り、停電を引き起こす場合があります。未然に防ぐため、電柱に巣を作りづらくする工夫や巣を撤去するなどの対策を実施しています。電柱にカラスの巣を見つけたら、北海道電力札幌東支社配電課(☎892-8113)に連絡してください。

善行者の推薦

市では、市政の振興に寄与した

島松演習場 自衛隊演習

◇不発弾処理 5月8日(火)~15日(火) 午前7時~午後9時(正午~午後1時を除く)
実施部隊 第7師団

問合せ 北恵庭駐屯地広報班(☎0123-32-2101)

方や市民の皆さんの模範となる行為をした方を対象に、その功績をたたえ表彰を行っています。

身近にいる長年にわたり奉仕活動などを行っている方や人命救助した方などを、市役所に直接か自治会・町内会長などを通じて推薦してください。

募集期限 5月31日
問合せ 総務課(内線3316)

エゾシカとの衝突事故に注意

春と秋はエゾシカとの衝突事故が増加します。特に日没から夜間、早朝に多く発生しています。森林に面している道路や、動物注意の看板などのある所は特に注意が必要です。

エゾシカは群れで行動するので道路を1頭目が渡り切っても、すぐ後から2頭・3頭と飛び出します。車が近づいても逃げないことがあります。まず減速をして前方や周囲をよく見て安全運転を心掛けましょう。

問合せ 市民課(内線2304)

畑への立ち入り注意

道内の畑で、ジャガイモシストセンチュウという害虫が発生しています。これは、ジャガイモの根に寄生して養分を吸収する害虫で

す。生産量の減少は心配されますが、ジャガイモの品質には問題ありません。自動車のタイヤなどに付いた土と一緒に移動します。畑には、生産者に無断で立ち入らないでください。

家庭菜園などでジャガイモを植えるときは、種子用の種イモを使用してください。正規に販売されている種イモには、種馬鈴しょ検査合格証票が付いています。

問合せ 農政課(内線4603)

農地の転用には許可が必要です

農地を農地以外に利用(農地転用)するとき、市街化調整区域内の農地転用には北海道知事の許可、市街化区域内の農地転用には農業委員会への届け出が必要です。農地は1度転用されると、再び農地としての利用は困難になります。また、乱開発につながる無計画な転用や無断転用は、地域にとって大きな迷惑になります。

無断で転用すると3年以下の懲役や300万円以下の罰金が適用される場合があります(法人は1億円以下の罰金)。

許可を受けずに転用行為を行った場合や許可どおりに転用しなかった場合は、農地法に違反することになり、工事の中止や原状回復などの命令が出される場合があります

ので注意してください。
問合せ 農業委員会事務局(内線4701)

山林に入るときは

5月31日(木)まで、林野火災予防実施期間です。

山菜採りなどで山林に入るときは、たばこなどの火の取り扱いに注意してください。方向が分からなくなったときに備えて、GPS機器などの位置情報が分かるものや、無線機・携帯電話などの通信機器を持参しましょう。

また、春はクマが冬眠から目覚め活発に活動を始めます。クマとの遭遇による人身被害を防止するため、ごみは持ち帰るなど十分に注意してください。

問合せ 農政課(内線4605)

林間学園・レクリエーションの森

身近な自然の学びの場、野外活動の場として利用できます。林間学園研修棟・広場・炉場の使用は、事前に申し込みが必要ですよ。



開園期間 10月31日まで
問合せ 林間学園(☎373-2050)

広告

広告内容については、直接広告主にお問い合わせください。

詠進歌

平成31年歌会始のお題は「光」に決まりました。「光線」「采光」のような熟語にしたり、「光る」のような訓読にしたりしても構いません。

詠進要領

●お題を詠み込んだ自作の短歌で一人一首とし、未発表のものに限ります。



●用紙は半紙とし、全て毛筆で自書してください。

●半紙を横長に用い、右半分にお題と短歌、左半分に郵便番号・住所・電話番号・氏名(本名、振仮名つき)・生年月日・性別・職業を縦書きで書いてください。

●病気や障がいがあるため自書できない場合は、代筆(理由と代筆者の住所・氏名を別紙で添付)、ワープロやパソコンの使用(理由を別紙で添付)、点字(視覚障がいの方)のいずれかでも提出できます。

*疑問がある場合は、9月20日までに郵便番号・住所・氏名を記入し、返信用切手を貼った封筒を添えて、宮内庁式部職宛てに送付してください。

申込み 9月30日(当日消印有効)までに宮内庁(〒100-8111・住所不要)

*封筒に「詠進歌」と記入してください。

平成30年度調理師試験

日時 8月22日(水) 午後1時30分

～4時(受け付けは午後0時30分～午後1時)

会場 札幌市

受験手数料 6900円

申込期間 5月14日～25日

問合せ 千歳保健所(☎0123-233175)

指定給水工事業者

◆新しい指定給水工事業者

(株)アクアライン(広島県・☎082-5026644)

問合せ 水道施設課(内線4311)

相談

行政相談

日時 5月8日(火) 午後1時30分～3時30分

会場 夢プラザ

内容 国の行政機関の仕事(年金・登記・道路・河川・窓口サービス)についての苦情・要望・意見など
相談員 行政相談委員
問合せ 市民課(内線2303)

法律相談

日時 5月10日(木) 午後1時～4時

会場 市役所3階相談室
定員 6人

*電話での予約が必要です。助言・相談で約25分間です。

申込み 市民課(内線2303)

弁護士による消費生活相談

日時 5月17日(木) 午後3時～5時30分

定員 5人

*電話での予約が必要です。相談時間は約30分間です。

会場・申込み 消費生活センター(市役所4階・内線4921)

温かい心をありがとう

〈奨学基金に〉
北海道川崎建機株式会社 様
100万円

〈図書館に〉
株式会社エヌ・ティ・ティ・データ北海道 様
図書ほか80万円相当

募集

非常勤職員

〈保健師〉

対象 保健師免許と普通自動車運転免許がある6歳以下(4月1日現在)で、赤ちゃん訪問などの経

公園のルール・マナーを守りましょう



公園はみんなのものです。ルールやマナーを守らなければ、思わぬ事故が起きてもかもしれません。判断力が十分でない幼児が遊ぶ時には、必ず保護者が同伴してください。

- 登ってはいけない遊具の上やトイレの屋根に上がるのは、やめましょう
 - 危ない遊びは、やめましょう
 - 野球やサッカーのボールが飛び出すと危険です。気を付けましょう
 - 遊具やテニスコートなどは、譲り合って利用しましょう
 - ペットを放すのは、やめましょう
 - 水遊び場でペットを遊ばせたり、ごみや土砂を投げ込むのは、やめましょう
 - ごみは持ち帰りましょう
 - 公園のそばには住宅もあります。早朝・夜間の利用や大きな音を出すのは、やめましょう
 - 植物や遊具、ベンチなどを大切にしましょう
 - 住宅地内の路上駐車は、やめましょう
- *遊具などの施設は定期的に点検していますが、異常を発見したときは連絡してください。



問合せ 都市整備課(内線4222)



認定市民農園

問合せ 農政課(内線4602)

駐車場や休憩所などが整備され、「安全安心な野菜を作りたい」「家族で野菜を育てたい」「退職後の趣味にしたい」など、市民の皆さんの畑として親しまれています。

利用申し込みや空き状況などは、各農園にお問い合わせください。

名称・場所	連絡先
駅前市民農園(富ヶ岡779-1)	寺岡(☎090-8901-7450)
市民農園ファミリーガーデン(西の里395-8)	上野(☎375-3181)
さとみ市民農園(富ヶ岡518-3)	
ふれあい市民農園(中の沢274)	黒森(☎090-3892-9989)
大曲市民農園エルフィンファーム(大曲377-2)	ホクレン農業協同組合連合会(☎377-8700)
市民農園タケちゃんファーム(輪厚289-2)	谷川(☎080-1866-2533)
市民農園かわかみ園(島松424)	河上(☎090-8373-6739)

験がある方
募集人数 1人
業務内容 赤ちゃん訪問・乳幼児健診・母子保健に関する事務など
勤務時間 週28時間45分
休日 土・日曜、祝日、年末年始
報酬 月額17万3000円と通勤費相当額、加算額
申込み 5月11日までに履歴書(写真付き)と資格免許証の写しを直接か郵送で健康推進課(〒061-192住所不要・内線1213)
〈学芸員〉
対象 学芸員の資格と普通自動車運転免許がある60歳以下(4月1日現在)
募集人数 1人
業務内容 文化財などの資料の整理作業・展示補助、エコミュージアムの推進に向けた業務
勤務時間 火・日曜の週5日(原則午前8時45分〜午後3時15分)
休日 土曜か日曜、月曜(祝日の場合は翌日)、年末年始
報酬 月額14万8900円と通勤費相当額、加算額
申込み 5月10日までに履歴書(写真付き)と資格証明書の写しを直接か郵送でエコミュージアムセンター1知新の駅(〒061-1134広島町3丁目1・☎373-0188)
〈共通事項〉
採用期間 6月1日〜平成31年3月31日
社会保険等 健康保険と厚生年金

雇用保険に加入
 *採用は書類選考と面接で決定します。履歴書はお返ししません。採用後は兼職できません。

シルバー子育てサポーター

豊かな知識や経験を生かし、ボランティアで子育てに関わりませんか。資格は不要です。随時、募集しています。

対象 市内にお住まいで60歳以上
内容 地域子育て支援センターあいあい、子どもや保護者との交流・昔遊びの伝承などを行う
活動時間 午前10時〜正午(月4回程度)
申込み 地域子育て支援センターあいあい(☎376-6637)

保健

献血にご協力を

対象 16〜69歳(65歳以上は、60〜64歳に献血したことがある方)
日程 5月11日(金)
時間・会場 午前9時〜11時 旭イノベックス(株)(共栄) ▼正午〜午後1時、午後2時15分〜5時 星槎道都大学(中の沢)
問合せ 健康推進課(内線1215)



日本脳炎の予防接種



問合せ
 健康推進課 (内線1216)

日本脳炎の予防接種が、無料で受けられます。対象となる方は下表のとおりです。接種期間を過ぎると、全額自己負担となるので注意してください。
 *★が付いている方は、特例措置により接種対象となっています。無料で接種できる期間に限られるため、特に注意してください。
 *子どもが対象の予防接種については、本紙26ページをご覧ください。

対象	接種期間・回数など
平成21年10月2日以降に生まれた方	標準的な接種期間(合計4回接種) ●1期初回(2回接種) = 3歳から4歳に達するまでに2回接種 *1回目と2回目は、6〜28日間隔を空けてください。 ●1期追加(通算3回目) = 4歳から5歳に達するまでに1回接種 *1期の2回目から、おおむね1年を経過してから接種してください。 ●2期(通算4回目) = 9歳から10歳に達するまでに1回接種 標準的な接種期間で接種できない場合(合計4回接種) ●1期初回・1期追加(3回接種) = 7歳6カ月(生後90カ月)に達するまでに3回接種 *1回目と2回目は6日以上、2回目と3回目は6カ月以上間隔を空けてください。 ●2期(通算4回目) = 9歳から13歳に達するまでに1回接種
★平成19年4月2日〜21年10月1日に生まれた方	過去に接種歴がない(合計4回接種) 9歳から13歳に達するまでに接種 *3回目は2回目から6カ月以上、4回目は3回目から6日以上間隔を空けてください。 過去に接種歴がある 9歳から13歳に達するまでに接種 *6日以上(3回目は2回目から6カ月以上)間隔を空けて、残りの回数を接種してください。
★平成19年4月1日以前に生まれた、20歳未満	過去に接種歴がない(合計4回接種) 20歳に達するまでに接種 *2回目は1回目から6日以上、3回目は2回目から6カ月以上、4回目は3回目から6日以上間隔を空けてください。 過去に接種歴がある 20歳に達するまでに接種 *6日以上(3回目は2回目から6カ月以上)間隔を空けて、残りの回数を接種してください。



中学生のピロリ菌検査

ピロリ菌による胃の病気(胃炎、慢性胃炎、胃・十二指腸潰瘍など)を予防するため、ピロリ菌検査を実施します。費用はかかりません。

対象 市内に住居登録がある中学生 3年(5月1日現在)

*保護者の同意が必要です。

検査内容 尿検査

検査方法

●市内の公立中学校に在学の方
学校健診で行われる尿検査と同様に実施します。

●その他の中学校に在学の方

該当する方には、7月ごろ通知します。

問合せ 健康推進課(内線12216)

高齢者のための 介護予防事業

〈健康運動教室〉

椅子に座ったままでできる軽い運動が中心です。運動の経験がない方も気軽に参加してください。

日程 6月20日〜8月29日の各水曜(全10回・8月15日を除く)

時間・会場

●午前10時〜11時30分 福祉センター1
●午後1時30分〜3時 富ヶ岡会館

内容 筋力を向上させる運動やス

トレッチ、健康講話など
定員 各会場20人

参加料 全10回3000円

*初回に集めます。

〈水中運動教室〉

日時 6月11日〜9月10日の各水曜 午前10時45分〜正午(全12回・7月16日と8月13日を除く)

会場 札幌北広島クラッセホテル

内容 水中運動や体力測定

定員 30人

参加料 全12回3600円(1回3000円)

*クラッセホテルが運行する無料送迎バス(北広島駅シャトル便、団地便)が利用できます。

〈共通事項〉

対象 足腰の筋力低下を感じる65歳以上(介護保険の要介護認定者を除く)

*申し込み人数が4人以下の場合中止することがあります。

*病気などで通院・治療中の方は、主治医に確認してください。

申込み 5月15日までに健康推進課(内線12222)

こころの健康相談

対象 心の健康に悩んでいる方や家族

日時 5月11日(金) 午後1時30分から

会場 アルファコート緑と語らいの広場(恵庭市緑町2丁目1-1)

相談員 精神神経科医師、保健師
申込み 5月9日までに千歳保健所(☎012332333175)

こころの交流会

テーマ「ジャニーズ」について会話を楽しみ交流しませんか。

対象 18〜64歳で障がいがある方など

日時 5月10日(木) 午後2時〜3時30分

会場 コミュニティカフェみるく&ハニー(中央3丁目1〜3大谷木材ビル1階)

参加料 1000円(お茶代)

申込み 前日までに障がい者生活支援センター

みらい(☎3767776)

食事交流会

1人暮らしの方や介護相談をしたい方など、誰でも参加できます。

日時 5月19日(土) 午後0時30分〜1時30分

会場 西の里会館

参加料 500円

(昼食代)
申込み 5月14日までに、きた高齢者支援センター(☎3755888)



北のまちから あったかハート

社会福祉協議会(福祉センター内・☎372-1698)

手話を学んでみませんか?

対象・定員

●初級講座=市内にお住まいか通勤・通学していて、手話に関心がある小学5年以上(定員20人)

●中級講座=手話による日常会話がある程度できる18歳以上で、受講試験に合格した方(定員10人・5月23日(水)午後6時30分から受講試験があります)

*いずれも初めての方が優先です。中級講座を再受講する方は、試験免除になります。

日時 5月30日〜10月24日の各水曜 午後6時30分〜8時30分(全21回・8月15日を除く)

会場 福祉センター

申込み 5月23日までに、直接か電話で社会福祉協議会



北広島市社会福祉協議会賛助会員・特別会員としてご協力をお願いします

社会福祉協議会では、市民の皆さんや関係団体・機関の参加・協力で、住み慣れた地域で安心して生活することができる「誰もがいきいきと安心して暮らすことのできるまちづくり」の実現を目指して、さまざまな事業に取り組んでいます。

●配食・除雪サービスなどの在宅福祉サービス

●地区社会福祉委員会との協働による地域福祉活動の推進

●成年後見センターの運営

●地域支え合いセンターの運営

●心配ごと相談

●ボランティア活動の推進

●資金の貸付相談 など

賛助会費 自治会・町内会を通じて1世帯300円以上

特別会費 法人・企業1口1万円以上

地域福祉推進のために、ご協力をお願いします



西の里おれんじカフェ

対象 物忘れが気になる方や認知症の方と家族
 日時 6月13日(水) 午後1時30分～3時30分
 会場 西の里会館
 内容 茶話会での交流など
 参加料 1000円(茶菓子代)
 申込み 6月6日までに聖芳園(☎375-3126)

催し

夢プラザ・悠遊学園

〈茶道講座〉
 対象 20歳以上
 日時 5月15日・29日、6月5日
 いずれも火曜 午前10時～正午
 講師 表千家 工藤和代さん
 参加料 1回800円(菓子代を含む)
 〈IT講座〉
 対象 パソコンの基本操作ができる方
 日時 5月11日(金)・25日(金) 午前9時30分～午後0時30分
 講師 NPO法人北広島ITネットワーク 山口昭一さん
 参加料 1回700円(教材費を含む)



持ち物 ノートパソコン
 〈子ども茶室〉

対象 高校生以下の方
 日時 5月12日(土) 午前10時～正午
 講師 表千家 工藤和代さん
 参加料 800円(菓子代を含む)
 〈共通事項〉
 会場・申込み 夢プラザ(☎370-7373)

フリーマーケットin きたひろ2018

日時 5月20日(日) 午前9時30分～正午
 会場 エルフィンパーク
 *出店者を募集します(先着40店)。通信事務費300円がかかります。
 5月9日までに環境課(内線4104)に申し込んでください。

問合せ 北広島市生活学校・細川(☎373-2716)



野鳥観察会

対象 小学生以上
 日時 5月12日(土) 午前9時～正午
 集合場所 レクリエーションの森 駐車場
 講師 北広島森の倶楽部 八木あつむさん、自然保護監視員 森下徹さん
 定員 20人

持ち物 筆記用具、雨具など
 *双眼鏡は貸します。

申込み 5月10日までに環境課(内線4111)

夢プラ 大人の絵画教室

好きな画材を使って絵を描きませんか。手ぶらでも受講できます。
 対象 20歳以上
 日時 5月9日(水) 午前10時～正午
 講師 武井満寿美さん
 定員 15人
 参加料 800円
 会場・申込み 夢プラザ(☎370-7373)

アイヌ民族の伝統工芸 アイヌ紋様刺しゅう講座

日時 5月16日(水)・18日(金) 午前10時～午後3時、5月25日(金) 午前10時～正午(全4回)
 会場 農民研修センター
 講師 北海道アイヌ協会優秀工芸師 石井美香さん
 定員 15人
 参加料 全4回1500円(教材費を含む)
 持ち物 溝大くけ針・はさみ・物差し・ボールペン・B以上の鉛筆
 *昼食は持参してください。
 申込み 5月10日までに西部地区生涯学習振興会(☎・FAX 377-6688)

星槎道都大学 第43回 公開講座

受講無料
 *一部の講座で材料費がかかります。

●土日開講

- 講座1 今さら聞けないワープロの基礎講座
- 講座2 今さら聞けないPowerPointの基礎講座
- 講座3 こころとからだの健康体操
- 講座4 家族のきずなとは?～現代家族と家族法～
- 講座5 虐待を行う心理と子どもの心身に与える影響を考える
- 講座6 ヘレン・ケラーの生涯&その愛のことは
- 講座7 心理学とは何だろう…。
- 講座8 「原因と結果の法則」を理解・実践し、真の幸福と平安を手に入れよう
- 講座9 身近な材料でつくる版画制作～メディウムはがし刷り技法～

●平日夜間開講

- 講座A 武術として学ぶ太極拳講座
- 講座B Windows/パソコンの安心安全快適な使い方

*開催日時や講座内容など、詳しくは星槎道都大学ホームページをご覧ください。

申込み 星槎道都大学学務課 (☎372-3111)

元気フェスティバルinきたひろしま2018

参加団体募集

8月26日

午前9時30分～午後2時30分
 総合体育館

参加対象 次の条件を満たす団体

- 市内で活動する生涯学習、健康、福祉、消費生活などに関連する団体
- 実行委員会(3回程度)、前日準備、当日後片付けに参加できる団体
- *個人や会社、営利、政治および宗教活動での参加はできません。



内容

- 出展=各種体験コーナー、制作物の展示、実演、飲食コーナー、バザーなど(出展スペースは5m×6m程度。机や椅子などは用意します)
- 舞台発表=ダンスや音楽などの発表(1団体15分程度。音響設備は用意します。照明は使えません)
- *参加を検討している団体は、5月15日(火)の午後6時30分から中央公民館で行う説明会に参加してください。

問合せ 市教委社会教育課(内線4844)

5月
図書館 だより
☎373-7667

開館時間 火～木曜 午前9時30分～午後8時
金～日曜、祝日 午前9時30分～午後6時
休館日 7日(月)・14日(月)・21日(月)・25日(金) (図書整理日)・28日(月)



◆午後の朗読会
18日(金) 午後1時30分から
向田邦子著「魚の目は泪」から

AVサロン
映画上映会
アクション映画特集

水曜 ①午前10時から
②午後2時から

2日 ゴールデン・ボーイ
危機また危機
108分カラー1973年イタリア

9日 ナイト&デイ
110分カラー2010年アメリカ

16日 黒いジャガー
100分カラー1971年アメリカ

23日 狼よさらば
94分カラー1974年アメリカ

30日 ブルーサンダー
109分カラー1983年アメリカ

移動図書館車 くまさん号

日程	場所	時間
2・16(水)	虹ヶ丘公園(虹ヶ丘7) サルビア公園(西の里北2)	午後2時50分～3時20分 午後3時30分～4時00分
3・17(木)	美咲き野会館(美咲き野2) たんぼ公園(山手町6)	午後2時40分～3時10分 午後3時30分～4時00分
4・18(金)	四里塚公園(大曲柏葉5)	午後3時30分～4時00分
9・23(水)	くじら公園(大曲並木3) 大曲会館(大曲中央2)	午後2時30分～3時00分 午後3時15分～4時00分
10・24(木)	中央公民館(朝日町5) 東共栄会館(東共栄2)	午後2時50分～3時20分 午後3時30分～4時00分
11・25(金)	わくわく公園(希望ヶ丘4) 大曲小学校(大曲柏葉2)	午後2時15分～2時45分 午後3時00分～3時30分

夢プラザふれあいデー
思い出のスクリーン
テーマ・コレクション

5月24日(日) 入場無料
午前11時30分から
(開場午前11時)

曲目 ムーン・リバー、酒とバラの日々、アズ・タイム・ゴーズ・バイほか
出演 北広島ジャズ倶楽部



*直接、会場に来てください。

会場・問合せ
夢プラザ(☎370-7373)

花ホールレター

芸術文化ホール(月曜休館・祝日を除く・☎372-7667)

芸術文化ホール開館20周年記念

札幌交響楽団北広島公演

ゲスト出演 札幌日大高校吹奏楽部

7月16日(月) 開場 午後2時30分 開演 午後3時



入場料 全席指定/前売・当日とも
●一般 3,500円
●高校生以下 1,800円
チケット取扱 芸術文化ホール、道新・大丸プレイガイド、ローソン各店、ローソンチケット電話予約(☎0570-084-001) Lコード(12497)、地区図書室(地区図書室の受け付けは5月20日から)
*託児サービスの申し込みは、7月10日まで(有料)。
*車いす席を希望する方は、問い合わせてください。
*未就学児の入場はご遠慮ください。

5月19日
午前10時から
チケット発売開始

GW映画
上映会

5月3日(木)・4日(金)
ナミヤ雑貨店の奇蹟

5月5日(土)
エンディングノート

開場 午前9時45分 開演 午前10時
*整理券が必要です。芸術文化ホールと市役所各出張所、団地住民センター、エルフィンパーク、夢プラザで配布しています。

第250回
ロビーコンサート

芸術文化ホール
ホワイエ

入場無料

5月9日(水)

開場 正午
開演 午後0時15分

♪ソナチネ/
ジャック・イベル
ほか



関口さくらさん (フルート)



清野亜里紗さん (ピアノ)

これまでのロビーコンサートの動画を見ることが出来ます↓



花ホールスタッフの会では、ボランティアスタッフを募集しています。

コンサート情報は、花ホール 検索

子育てふらふ

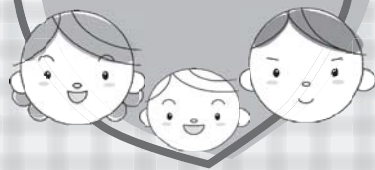

マタニティスクール

日時・内容

- 5月15日 〓レクリエーションで交流、お産の流れと妊婦体操
 - 5月22日 〓赤ちゃんの栄養、妊娠中の食事
 - 5月29日 〓赤ちゃんと生活、先輩ママ・赤ちゃんとの交流会
 - 6月5日 〓妊娠中の食事の話と試食、妊娠中の母親と赤ちゃんの歯の健康 いずれも火曜 午後1時30分～3時45分 (6月5日だけ午前11時～午後1時30分・全4回)
- 会場 保健センター
持ち物 母子健康手帳・筆記用具
*6月5日だけ、試食代500円がかかります。
申込み 5月14日までに健康推進課(内線1214)



おはなしの会 図書館(☎373-7667)

- ◆ 5月5日(土) 午前11時から / 図書館
パネルシアター「金太郎」
工作「かぶとをつくろう」ほか
- ◆ 5月12日(土) 午前11時から / 夢プラザ
絵本「らくちんらくちん」
大型絵本「いただきバス」ほか
- ◆ 5月19日(土) 午前11時から / 図書館
絵本「ちくわのわーさん」
絵本「イカタコつるつる」ほか

すくすく広場

〈すずらん保育園〉

- 対象 1歳～就学前の子と親
日時 5月16日(水) 午前10時～11時
内容 劇団風の子「しよぼううじ どうしやじぶた」の観劇
定員 12組
申込み期限 5月15日
会場・申込み すずらん保育園(☎372-2215)
- 対象 0歳～就学前の子と親
日時 5月8日(火) 午前10時～11時30分
内容 遊戯室で遊ぶ
*直接、会場に来てください。
会場・問合せ すみれ保育園(☎373-3366)



健診・フッ素塗布

乳児健診

- ★ 5月9日(水) 保健センター
- ★ 5月16日(水) 夢プラザ

対象 3・6・10カ月児
時間 午後1時30分～3時
持ち物 母子健康手帳・問診票
*保健センター行きの無料送迎バス(団地經由希望ヶ丘便・西の里便)を運行します。前日までに予約してください。



1歳6カ月児健診

- ★ 5月23日(水) 保健センター
- 対象 1歳6カ月～2歳未満
時間 午後1時～2時30分
持ち物 母子健康手帳・歯ブラシ・問診票

3歳児健診

- ★ 5月30日(水) 夢プラザ
- 対象 平成27年4月生まれ～4歳未満
*誕生月の翌月以降が対象です。
時間 午後1時～2時30分
持ち物 母子健康手帳・歯ブラシ・事前に送付している問診票・目と耳のアンケート・採尿済み容器など

フッ素塗布

- ★ 5月8日(火) 保健センター
- 対象 1歳～就学前(1歳未満でも歯が8本以上生えている場合は可)
時間 午前10時～11時30分
料金 500円
持ち物 母子健康手帳・歯ブラシ・フェイスタオル
*必ず歯を磨いて来てください。

問合せ 健康推進課(内線1214)

〈西の里きらきら保育園〉

- 対象 1歳6カ月～就学前の子と親
日時 5月28日(月) 午前10時15分～11時30分
内容 春の散歩
定員 15組
持ち物 飲み物
*外遊びの服装で来てください。
会場・申込み 西の里きらきら保育園(☎375-5833)

子育て講座

〈40代ママ交流会〉

- 対象 0歳～就学前の子を持つ40代の母親
日時 5月21日(月) 午前10時～正午
会場 ママさんヨガ
- 対象 0歳～就学前の子の親
日時 5月31日(木) 午前10時15分

ゴールデンウィーク子ども映画上映会

- 日時 5月5日(土) 午前10時から、午後2時から
会場 図書館2階A
Vサロン
内容 小さなバイキング ビッケ(88分)
問合せ 図書館(☎373-7667)



トップをめざせ! かけっこ教室

- 日程 5月19日(土)・26日(土)
対象・時間・定員
● 市内にお住まいの小学1～2年 〓午後2時～3時 15人
● 市内にお住まいの小学3～6年 〓午後3時30分～4時30分 30人
いずれも全2回
- 会場 総合体育館
内容 瞬発力の向上やスタートの正しい姿勢など走るために必要な基本動作を学ぶ
講師 健康運動指導士 柳沼浩さん
参加料 全2回600円(保険料を含む)
持ち物 室内用運動靴・タオル
申込み 5月13日までに体育協会(総合体育館内・☎372-0808)

地域子育て支援センター あいあい事業

〈子どもの健康〉

対象 0歳～就学前の子と親
 日時 5月17日(木) 午前11時～正午
 内容 イヤイヤ期について
 定員 10組



申込期限 5月16日

〈シルバー子育てサポーターと一緒に草だんご作り〉

対象 3カ月～就学前の子の親
 日時 5月18日(金)
 午前10時～11時30分
 定員 7人



参加料 100円

持ち物 エプロン・三角巾・おしぼり
 *託児あり。

申込期限 5月17日

〈子育て世代のお金の話〉

対象 0歳～就学前の子の親
 日時 5月24日(木) 午前10時～11時30分

内容 子どもの将来に備えるための資金作りなどについて

講師 北海道財務局職員

定員 15人

*子どもの遊び場があります。

申込期限 5月23日

〈共通事項〉

会場・申込み 地域子育て支援センター あいあい (☎376-6637)

予防接種

問合せ 健康推進課 (内線1216)

医療機関に予約が必要です。体温は医療機関で測ります。母子健康手帳を持って来てください。

4種混合 (ジフテリア・破傷風・百日せき・ポリオ)

対象/生後3カ月以上7歳6カ月未満の乳幼児・児童
 *生後3カ月以降、早めに接種を始めましょう。
 接種回数/4回

2種混合 (ジフテリア・破傷風)

対象/11歳以上13歳未満の児童
 接種回数/1回

ポリオ

対象/生後3カ月以上7歳6カ月未満の乳幼児・児童 (過去に3種混合接種済みで、ポリオだけ接種していない子)

B型肝炎

対象/1歳未満の乳児
 接種回数/3回
 *1回目と2回目の間を27日以上、1回目と3回目の間を139日以上空けて接種してください。



BCG

対象/1歳未満の乳児
 *標準的な接種期間は生後5カ月以上8カ月未満です。

ヒブワクチン・小児用肺炎球菌ワクチン

対象/生後2カ月以上5歳未満の乳幼児
 *接種回数は、初回接種の年齢により異なります。

水痘 (水ぼうそう)

対象/1歳以上3歳未満の幼児
 接種回数/2回



日本脳炎

対象/第1期=生後6カ月以上7歳6カ月未満
 第2期=9歳以上13歳未満
 接種回数/第1期3回、第2期1回
 *特別措置により対象になる場合があります。詳しくは、本紙21ページをご覧ください。

麻しん風しん混合(MR)・麻しん・風しんワクチン

対象/第1期=1歳以上2歳未満の幼児
 第2期=就学前の1年間
 *麻しんと風しんの両方にかかった子は、接種する必要はありません。
 *どちらか一方にかかった子は、かかっていない方のワクチンを接種してください。

◆対象となる医療機関と予防接種の種類

医療機関	電話番号	4種混合	2種混合	ポリオ	B型肝炎	BCG	ヒブ・小児用肺炎球菌	水痘	日本脳炎	MR・麻しん・風しん
大曲ファミリークリニック	377-6621	○	—	—	○	—	○	○	○	○
川島内科クリニック	377-2070	○	○	—	○	○	—	○	○	○
北広島耳鼻咽喉科	376-8133	—	—	—	—	—	○	○	—	—
北広島小児科	373-7331	○	○	○	○	○	○	○	○	○
北広島中央クリニック	373-3900	○	○	—	○	○	○	○	○	○
北広島緑ヶ丘内科	376-8500	—	○	—	—	—	—	—	○	○
広葉クリニック	372-3900	—	○	—	—	—	—	—	○	○
さいとうクリニック	372-2288	○	○	—	—	—	—	○	○	○
小児科大曲こどもクリニック	377-2366	○	○	○	○	○	○	○	○	○
高台内科クリニック	372-1001	○	○	—	○	—	○	○	○	○
よしき内科消化器クリニック	370-3355	—	○	—	—	—	—	○	○	○
輪厚三愛病院	377-3911	○	○	○	○	○	○	○	○	○



子どもの写真をお寄せください。
対象は市内にお住まいの3歳まで
で、1人につき1回に限ります。

投稿方法 12字以内のコメントと子どもの氏名・振り仮名・住所・電話番号を記入し、写真を添えて直接か郵送（〒061-1192住所不要）、電子メール（kohoitaku@civ.city.kitahiroshima.hokkaido.jp）で、政策広報課（写真はお返ししません）
*連絡先などが明記されていないと、掲載できない場合があります。

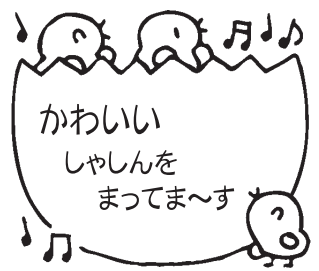

三橋麻衣ちゃん
今年からりす組になったよ！



式桃叶ちゃん
毎日元氣いっぱい♥



野口結生ちゃん
いたずら大好き！

対象 4歳〜小学6年
日時 5月17日〜31日の各木曜
午後5時30分〜6時20分(全3回)
会場 夢プラザ
講師 FUNAKIさん
持ち物 室内用運動靴
申込み Andwell事務局 (☎080-4508-7979)

▼北翔美術協会「第24回水彩画小展」
花や風景などの作品を見に来て下さい。
日時 5月4日(金)〜10日(木) 午前7時30分〜午後7時30分(初日は午前10時から、最終日は午後4時まで)
会場 エルフィンパーク
*会員も募集しています。
問合せ 花田 (☎374-3516)

▼北広島美術協会「春季展」
日時 5月9日(水)〜13日(日) 午前10時〜午後6時(最終日は午後5時まで)

ふれあい通信

原稿の受付期間
●6月15日号は5月14日まで
●7月1日号は5月1日〜5月31日

提出方法
●直接 政策広報課
●FAX 398-4314
●電子メール koho@city.kitahiroshima.lg.jp (添付ファイルは受信できません。本文に入力してください)

会場 芸術文化ホールギャラリー
内容 油彩、水彩、版画などの展示
問合せ 伊藤 (☎372-0863)

▼ボイストレーニング
呼吸法や発声の基礎を学びませんか。男性も歓迎します。
日時 5月10日、6月7日、7月5日 いずれも木曜 午前10時〜11時45分
会場 芸術文化ホール活動室
講師 松田久美さん
参加料 各回1000円
*直接、会場に来て下さい。
問合せ 西村 (☎373-6442)

▼新婦人母親バザー実行委員会「2018年母親バザー」
日時 5月13日(日) 午前10時〜正午
会場 エルフィンパーク
*古着や未使用の贈答品、手芸品、雑貨などの不用品(冬物衣料や家具、電気製品、市の指定ごみ袋に入らない大きさの雑貨を除く)がある方は、5月7日までに電話してください。取りに行きます。
問合せ 成田 (☎372-7688)

▼札幌サイクリング協会「かんたん！自転車点検・修理体験」
日時 5月6日(日) 午前9時30分〜10時30分・11時30分から
会場 自転車の駅(エルフィンロード)
内容 自転車の点検・修理方法、疲れない自転車の乗り方など
問合せ 同協会北広島支部・小山田 (☎372-1030)

▼北広島市ラジオ体操連盟「ラジオ体操会」

団体名	会場	実施期間	開始時間	休日
高台親切ラジオ体操会	あやめ公園(泉町3)	5/7~10/6	6時25分	日曜祝日
西の里健康クラブ	サルビア公園(西の里北2)	5/7~10/31	6時30分	なし
大曲緑の里ラジオ体操会	みどり公園(大曲並木3)	5/7~10/14		日曜
ばら公園ラジオ体操会	ばら公園(青葉町3)	5/7~10/6	6時30分	日曜祝日
南町公園ラジオ体操会	南公園(南町3)	10/27まで		

▼第四住区自治連合会「お茶の間」
問合せ 岡本 (☎372-1418)
日時 5月16日(水) 午後1時〜3時30分
会場 地域サポートセンターとも(緑陽町1丁目2)
内容 ●福山正一さんによる「マジックショー」 ●三國勝美さんによる講話「解りやすい家庭内暴力」 ●スカットボール
*直接、会場に来て下さい。
問合せ 檜皮 (☎373-7440)

▼北広島社交ダンス同好会「春のダンスパーティー」
日時 5月20日(日) 午後1時30分〜4時
会場 中央公民館
参加料 1000円
問合せ 山岸 (☎373-2010)

▼ポーセラーツサークル彩 体験
会「母の日に贈るローズのマグカ
ップ作り」
バラやイニシャルなどの転写紙
を白磁に貼り、カップを作りませ
んか。

日時 5月8日(火) 午前10時～正午
会場 西の里会館

参加料 1800円(材料費を含
む)

*作品は焼成し、後日渡します。
申込み 齋藤(☎090-3553-
8842)

▼ふれあいステーションほっと運
営委員会「いきいき百歳体操&呼
吸ヨガ」
開講1周年記念セレモニーも行
います。

日時 5月7日(月) 午前10時～正午
持ち物 飲み物・ヨガマットかバ
スタオル

*駐車場はありません。
会場・問合せ ふれあいステーシ
ョンほっと(朝日町4丁目4-11・
☎373-1123)

▼ふれて市民スタッフの会「ふれ
て子ども食堂」
日時 5月13日(日) 正午～午後1時
内容 カレーライス(サラダ付き)
を中学生以下100円、大人30
0円で提供

*直接、会場に来てください。
会場・問合せ 地域交流ホームふ
れて(白樺町1丁目8-2・☎372
-50100)

▼第109回地域のお茶の間
日時 5月13日(日) 午後1時30分
～3時

会場 地域交流ホームふれて(白
樺町1丁目8-2)

内容 エルフィンズによる「ポッ
プスは、永遠です」

*直接、会場に来てください。
問合せ 寺岡(☎372-4627)

▼赤い実の会「布のおもちゃライ
ブラリー」
布のおもちゃをたくさん用意し
ています。遊びに来てください。

日時 5月31日(木) 午前10時～午後4時
●6月1日(金) 午前10時～午後3時
会場 エルフィンパーク

*直接、会場に来てください。
問合せ 皆木(☎373-1568)

▼NPO法人北広島森林ポランテ
ィア・メイプル「市道の清掃と山
菜観察・試食会」

日時 5月20日(日) 午前9時～午
後1時30分
集合場所 富ヶ岡の森入り口(竹
山高原温泉から南へ150m)

*飲み物やごみ袋などは用意しま
す。長靴を履き、山菜の観察に適
した服装で来てください。

参加料 500円(保険料などを
含む)

申込み 5月15日までに住所・氏
名・電話番号・年齢を記入し、フ
ァクスで菊川(☎・FAX 377-163
0)

▼NPO法人クラーク博士別れの
地・久蔵の里普及促進会
日時 5月13日(日) 午後2時30分
から

会場 芸術文化ホール活動室

内容 講演「新島襄に夢を託し、
北海道の近代化の礎を創った男・
福士成豊」

講師 北海道開拓の村館長 中島
宏一さん

*直接、会場に来てください。
問合せ 菊川(☎377-1630)

▼NPO法人北広島ITネットワ
ーク「パソコン講習会」
日時 5月24日(木)・26日(土) 午前
10時30分から、午後1時30分から
(各2時間)

内容 エクセル
定員 各回6人

参加料 各回1000円

*詳しくは問い合わせください。
会場・申込み ITステーション
(中央6丁目11-1・☎376-79
55)

▼北広島アーチエリー協会「春季
アーチエリー体験会」

対象 小学4年～75歳くらいの初
心者

日時 5月16日～30日の各水・金
曜 午後6時45分～8時30分(全
5回)

会場 総合体育館

内容 弓の張り方、基本姿勢など

参加料 全5回2000円
持ち物 室内用運動靴・タオル

*上半身にボタンがなく、だぶつ
かない服装で来てください。
申込み 5月10日までに近江谷(☎
FAX 373-7166)

▼もつたないないデイスレクシア
講演「これからの特別支援教育を
教えて！合理的配慮って何？」

日時 5月19日(土) 午後3時～5
時(開場午後2時30分)

会場 市役所1階多目的室

講師 文部科学省特別支援教育課
調査官 田中裕一さん

定員 50人

参加料 500円(資料代などを
含む)

申込み 勝部(☎080-3236-
8502)

▼KIAEROパフォーマンスセン
ター「トライ！ブロードウェイミ
ュージカル！」
プロの演出家・佐藤智恵さんに
よるステージワークショップです。

日時 5月26日(土) 午後7時～9時
●5月27日(日) 午後1時30分～4
時30分

会場 芸術文化ホールなど

参加料 各回1500円

申込み 和知(☎372-9464)

▼日本棋院北広島支部「支部長杯
争奪囲碁大会」

対象 Aクラスは4段以上、Bク
ラスは3段以下、Cクラスは5級
以下の方
日時 5月20日(日) 午前10時から

(受け付けは午前9時30分から)
会場 団地住民センター
参加料 一般1500円・会員1
000円(昼食代を含む)

申込み 5月14日までに西家(☎
372-0984)

▼北広島テニス協会「第38回春季
市民テニス大会」

対象 市内にお住まいか、通勤し
ている方

日時 5月20日(日) 午前9時から
(受け付けは午前8時45分から。雨
天中止)

会場 緑葉公園テニスコート

種目 男子・女子・混合ダブルス
*パートナー固定制です。ペアで
申し込んでください。

参加料 一般1200円、会員1
000円(昼食代を含む)

申込み 5月13日までに森(☎・
FAX 372-2512)

▼クラーク博士を語る会「ひ孫が
語る黒田清隆とクラーク博士」

北海道一五〇年を記念して黒田
清隆の、ひ孫・黒田清揚さんによ
るトークショーを開催します。

日時 5月26日(土) 午前10時～11
時30分(開場午前9時45分)

会場 芸術文化ホール活動室

定員 150人

入場料 前売り1000円、当日
1300円

チケット取扱 芸術文化ホール、
団地住民センターなど
問合せ 竹林(☎373-0707)

会員募集

▼広島天使幼稚園 幼稚園開放「エンジェルルーム」

対象 0歳〜就園前の子と保護者
日時 5月10日からの月2回木曜
午前10時〜午後1時
＊時間内は、出入り自由です。
内容 絵本の読み聞かせ、自由遊
びなど
会費 年額820円(保険料)
会場・問合せ 広島天使幼稚園(☎
373-2648)

▼親子サークル「くれよんきつず」

一緒に子育てを楽しみませんか。
対象 0歳〜就園前の子と保護者
日時 5月17日からの毎週木曜
午前10時〜正午
会場 西の里きらきら保育園
内容 季節の行事や親子遊びなど
会費 年額1000円
問合せ 森谷(☎090-8639-
0541)

▼新婦人たんぼぼ班 うたごえサ
ークル「わたげの」

一緒に元気に歌いませんか。
見学も歓迎します。
対象 女性
日時 第2・4木曜 午前10時〜
正午
会場 団地住民センター
会費 月額900円 入会金10
0円
＊会場費などが別にかかります。
問合せ 佐藤(☎373-7507)

▼広島大谷幼稚園
〈キッズガーデンピッコロ〉

対象 0〜1歳の子と親
日時 月1〜3回金曜 午前10時
30分〜11時30分
〈キッズガーデン〉
対象 2歳〜就園前の子と親
日時 月1〜3回火・木曜のいず
れか 午前10時〜11時30分
〈共通事項〉

内容 絵本の読み聞かせ、手遊び、
体を使った遊び、いちご狩りなど
会費 1回300円(保険料を含
む)
会場・問合せ 広島大谷幼稚園(☎
373-4916)

▼日本詩吟学院 西の里吟清会

詩吟は心身の活力を高めます。
見学も歓迎します。
日時 毎週火曜 午後3時30分〜
5時30分
会場 西の里会館
会費 月額1000円
問合せ 石川(☎373-4593)

▼「書と表装」入門講座

自分で書いた書を、掛け軸に仕
立ててみませんか。
日時 第1・3火曜 午後2時〜
4時
会場 東光ストア北広島店内(栄
町1丁目2-1)
講師 石田吉城さん(書) 石田信
子さん(表装)
会費 月額3000円
問合せ 石田(☎373-3811)

▼北広島市ゴロツケー協会

毎月大会をしています。初心者
や高齢者を歓迎します。
日程 月1回 午前9時〜正午
会場
●10月までII総合体育館野外、コ
ツケー場
●11月と2月II総合体育館

会費 年額2000円
問合せ 阿知良(☎376-3151)

▼ニコニコゴロッケー同好会

日時 5月2日〜10月31日の各水
曜 午前8時30分〜午後1時
会場 共栄中央緑地(共栄町3丁
目)
会費 1500円
問合せ 石村(☎372-1238)

▼新婦人すみれ きもの着かたサ
ークル

気軽に着付けを楽しみませんか。
体験もできます。
日時 第2・4水曜 午後1時〜
3時
会場 東記念館
会費 月額1200円、入会金1
000円
問合せ 梁川(☎375-9600)

▼NPO法人きたひろちよいスポ
倶楽部「ちよいスポジュニアクラ
ブ①」

基礎体力を養いませんか。
対象 小学1年
日時 毎週金曜 午後4時〜5時
30分
会場 総合体育館

定員 25人程度
会費 2カ月4000円
問合せ きたひろちよいスポ倶楽
部(☎080-4883-7208)

▼水泳サークル 北広島ウエイブ

健康維持と体力づくりのため、
一緒に泳ぎませんか。
対象 25m泳げる方
日時 毎週金曜 午後1時30分〜
3時30分
会場 野幌総合運動公園プール(江
別市西野幌481)、市内のプー
ル
会費 月額1500円
問合せ 鉦峰(☎372-2073)

◆「ふれあい通信」はサークル
の会員募集や行事を市民にお知
らせる通信欄です。一部の特
定の方や会員の掲示板ではあり
ません。また、営利や政治、布
教を目的とする活動などは掲載
できません。

◆サークルの会員募集は、6カ
月に一度の掲載に限ります。

◆事業名には、教室やスクール
などの言葉は使えません。

◆原稿を提出する際は、日時や
電話番号などを、もう一度確か
めてください。また、人名や読
みが難しいものには、必ず振り
仮名を付けてください。

◆「ふれあい通信」に載せる行
事を、市ホームページにも掲載
したい方は申し出てください。

▼西の里剣道スポーツ少年団

剣道を通じて礼儀が身に付き、
仲間との出会いで生まれるもの
があります。
対象 小・中学生
＊就学前の子は相談してください。
日時
●毎週水曜 午後7時〜9時
●毎週金曜 午後5時〜7時
会場 西の里ファミリー体育館
会費 月額2000円
＊見学もできます。
問合せ 柴田(☎090-5987-
2854)

◆原稿の文章は、1団体最大2
40字(団体名・事業名を含め
15文字×16行)です。最大文字
数の範囲内でも、表現を変更し
たり、リード文などを省略した
りする場合があります。

◆イベントなどは、発行日の翌
々日以降に開催されるものに限
ります。

◆原稿の受付期間は、掲載を希
望する号の発行日から数えて、
2カ月前から1カ月前の前日ま
です。

◆参加料・会費などの記載がな
いものは、原則無料です。

◆問合せ・申込先は、原則とし
て市内の方に限ります。

◆講師の肩書は、載せられない
場合があります。

マイタウンニュース



*表紙やマイタウンニュースの記事の一部で、「きたひろ.TV」の動画と連携をしています。
スマートフォンからは、写真の右下にある2次元コードを読み取ってください。パソコンからは、市ホームページ **きたひろTV** からご覧ください。

ふれて市民スタッフの会 子ども春フェスタ



3月28日、地域交流ホームふれてでパフェ作りやマジックショーなどの催しが行われました。中でもパチンコ作りに参加した子どもたちは、空き缶を的にして命中させると大興奮でした。

カナダ・サスカトゥーン市訪問団が来市



4月3日～8日、サスカトゥーン市の高校生など22人が訪れました。さまざまな交流事業に参加し、5日には、そば打ちに挑戦。麺を均等に切るのに苦労しながらも、出来上がりに満足していました。

交通事故死ゼロ500日達成



3月19日現在、市は交通事故死ゼロ500日を達成し、北海道知事から感謝状をいただきました。これは、昭和54年以来38年ぶりのことです。これからも安全運転を心掛け事故のないまちを目指しましょう。

こいのぼり作り



4月中旬から下旬、地域子育て支援センターあいあいで、こいのぼり作りが行われました。色鉛筆で目を塗ったり、紙のうろこを付けたりして色とりどりの作品が完成し、子どもたちは大喜びでした。

*本紙は資源保護のため再生紙を使用しています。

北広島 2018 (平成30年). 5. 1
通巻1018号

編集 NPO法人ひろがり・北広島市政策広報課
発行 北広島市

〒061-1192 北海道北広島市中央4丁目2番地1

☎ 011-372-3311 (代) / FAX 011-398-4314

✉ koho@city.kitahiroshima.lg.jp



もう1枚

今月の表紙

ボールパークの実現に向けて設立された、株式会社北海道ボールパーク。2023年の開業を目指し、市もパートナーとして共に力を合わせて進んでいきます。

目指せ、アジアナンバーワン!